MURIO BERLINGUER, SECRETARIO GENERAL DEL COMUNISMO ITALIANO

• Inform. pág. 9

ULTIMATUM DE MUNICIPALES: AUMENTOS O PARO GENERAL

Reclaman Mínimo de $a 12.000; Mañana Cesarían Tareas a Partir de las 9

• Inform. pág. 28

ALFONSIN EN ESPAÑA

ENTUSIASTAMENTE RECIBIDO ALMORZO EN PRIVADO CON EL REY JUAN CARLOS

• Inform. pág. 7

ATENTADO A ISABEL

PROFUNDIZAN LA INVESTIGACION; EL JUEZ CONTINUA LOS INTERROGATORIOS

• Inform. pág. 5

MOVILIZACION DE LOS NO DOCENTES

• Inform. pág. 3

crónica
FIRME JUNTO AL PUEBLO
5ª EDICION DE LA TARDE
EL DIARIO DE MAYOR CIRCULACION EN EL PAIS
Año XXI - BUENOS AIRES, LUNES 11 DE JUNIO DE 1984 - Nº 7.065 - $a 14,00
RECARGO VIA AEREA $a 0,50

El presidente Alfonsín al llegar a Madrid y ser recibido por el rey Juan Carlos, haciendo el ya clásico saludo.

UN PRODE JUGOSO: $a 6.536.302,80 PARA 6 TARJETAS

Seis tarjetas resultaron ganadoras del concurso del PRODE perteneciente a la jornada futbolística que se terminó de disputar anoche, correspondiéndole a cada una la suma de 6.536.302,80 pesos argentinos. Los apostadores están radicados en Capital Federal (2), provincia de Buenos Aires (2), Misiones (1) y Santa Fe (1), aunque hasta el momento no se los ha podido identificar.

Si bien seis ganadores no son muchos en comparación con otras jugadas, esta vez se pueden considerar una "enormidad", teniendo en cuenta que los resultados de por lo menos dos partidos, fueron inesperados. Se trata de la derrota del alicaído San Lorenzo, como local, ante Unión de Santa Fe, y del empate de Boca, también local, ante Chacarita Juniors, cuando todo hacía suponer que los boquenses, ávidos de puntos y ante un equipo modesto, como Chacarita, eran seguros ganadores.

Esta fue una jugada de locales y empates, ya que solamente un ganador se registró en condición de visitante, el ya nombrado Unión, que dejó en el camino a millares de apostadores "jugados" con el "santo" derrotado a pesar de las previsiones.

El dividendo de los triunfadores tampoco da para la realización de todos los sueños, pero más de seis millones de pesos alcanzan para aplacar muchas angustias y seguir manteniendo la fe en el fútbol, aunque sea desde el punto de vista del juego de azar.

TERROR EN CHILE POR ATENTADO: 3 MUERTOS, 2 HERIDOS

• Inform. pág. 9

CAEN JOVENES TRAFICANTES DE DROGAS EN RAMOS MEJIA

• Inform. pág. 10

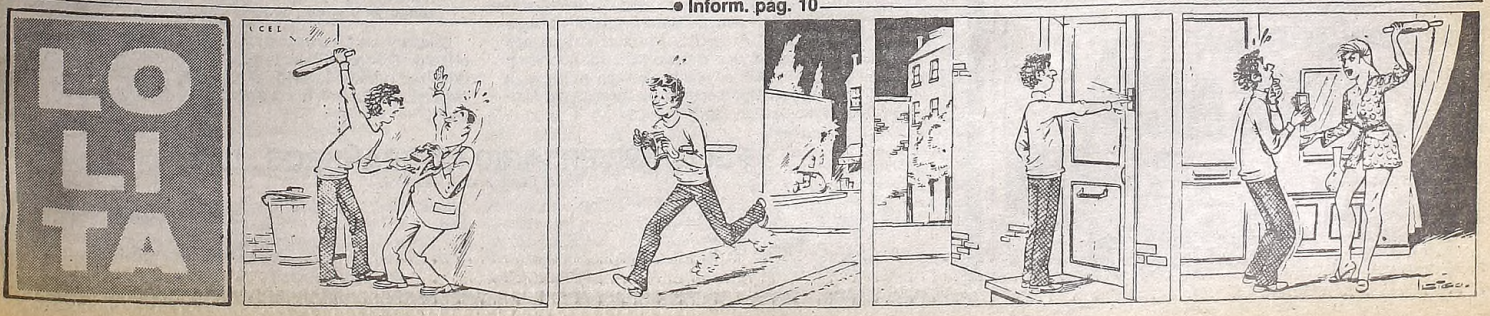

HOSPITALES: MEJOR NO IR

Desolador Informe: El 75% del Equipamiento Está Caduco; Emigra el Personal; Fallas en la Atención

El "Comité de Seguridad Hospitalaria de la República Argentina" afirma que **el 75% del equipamiento hospitalario del país está caduco y que, casi sin excepción, no pueden llevarse a cabo los mantenimientos preventivos de los equipos, por carencia de repuestos herramental y mano de obra que, frente a la escasa remuneración en los ámbitos hospitalarios, emigra a otras actividades.**

El informe fue presentado durante el acto de lanzamiento de un "programa de apoyo a la seguridad hospitalaria", realizado en presencia de autoridades nacionales, provinciales y de las obras sociales, dentro del cual se anunció la realización de un censo nacional que se prolongará hasta el mes de noviembre, donde se relevarán todos los establecimientos asistenciales del país.

El ingeniero Enrique Hugo Marocchi, presidente del mencionado comité, formuló el preocupante llamado de atención, agregando en su informe que las infecciones intrahospitalarias han alcanzado niveles preocupantes. Dijo al respecto: **"Se advirtió sobre la posibilidad que, de persistir esta situación, comiencen a aumentar las acciones legales contra los establecimientos hospitalarios por familiares de pacientes que hayan sufrido fallas en la atención médica".**

Hizo también referencia al desaprovechamiento de hospitales del interior, como en el caso de la provincia de San Juan que, pese a tener muy buenas áreas médicas, como la de hemoterapia —"tal vez una de las mejores del país"— y por carencia de personal médico y de mantenimiento para esas áreas, deben enviar los pacientes de cierto grado de complejidad a Buenos Aires, con el gasto varias veces superior que implica el traslado y la estadía.

Señaló Marocchi que el objetivo del censo que emprenden es un relevamiento diagnóstico de la infraestructura y equipos de los hospitales y la capacitación multidisciplinaria en todos los niveles, para lo cual han requerido la colaboración de las autoridades del ramo.

Al presentar el problema, el ingeniero Marocchi expresó que "así como es difícil entender que en los barrios de viviendas humildes de construcción precaria, se vean sobre los tejados antenas de televisión color o de sofisticados aparatos de audio, **es también difícil comprender que en la mayoría de las instituciones de salud, el avance de los modernos equipamientos de diagnóstico no se condiga con las condiciones de seguridad e higiene que, en algunos centros hospitalarios, alcanzan niveles bajísimos".**

Afirmó también que, de acuerdo con estudios y auditorías realizadas por el comité que preside, "en establecimientos asistenciales de Capital y Gran Buenos Aires solamente el 22 por ciento de los accidentes se denuncian o reconocen quedando aquellos de carácter grave (¡y esto hasta que punto puede saberse!) sin declaración, ni siquiera para control interno del establecimiento".

PROYECTO PARA ALQUILERES

ROSARIO, 11 (De nuestro corresponsal).— El diputado nacional Luis Rubeo (PJ - Santa Fe), presentó en la Cámara Baja un proyecto de ley de alquileres y suspensión de desalojos por el término de 180 días, a fin de evitar la situación "angustiosa e irreversible" de "un importante sector de nuestra sociedad".

● ANUNCIO

Lo anunció aquí el propio legislador, quien es presidente de la Comisión de Vivenda de la Cámara de Diputados, agregando que en dicho proyecto se trata de "dar seguridad jurídica a las partes en los contratos de locación, pero dentro del marco propuesto y teniendo en cuenta como punto final que la propiedad cumple una función social".

Destacó que en los considerandos del proyecto se señala que "no puede haber seguridad e igualdad ante la ley, si las partes intervinientes carecen de la libertad necesaria para contratar en términos de identidad de posibilidades".

● DESALOJOS

Expresó que se plenteó la necesidad de incluir una norma de carácter transitorio que suspenda por el término de 180 días los desalojos, ya que "podrían tornar angustiosa e irreversible la situación de un importante sector de nuestra sociedad".

Finalmente dijo en relación al precio de los aquileres, que el proyecto sostiene que "bajo pena de nulidad, deberá estipularse en moneda de curso legal en el país".

MARCHA DE EX COMBATIENTES

El Centro de Ex Soldados Combatientes en Malvinas, realizará el próximo jueves a las 18.30, una marcha hacia el Congreso de la Nación, para pedir por la sanción de una ley que otorga beneficios a los jóvenes que intervinieron en la Guerra del Atlántico Sur, y cuyo proyecto fue presentado ante las Cámaras de Diputados y Senadores.

El anuncio sobre la realización de la manifestación, el día en que se cumple el segundo aniversario de la rendición de Puerto Argentino, fue comunicada al presidente, Raúl Alfonsín, en una carta enviada el 4 del corriente y difundida hoy por ese Centro.

Entre otros conceptos le expresan al titular del Poder Ejecutivo, el agradecimiento de los ex soldados de Malvinas, por medidas tales como la no firma del cese de hostilidades con Gran Bretaña, la convocatoria a los cancilleres latinoamericanos y el llamado a la integración cívico militar del 29 de mayo.

Afirman asimismo que "es nuestro deber de aportar humildemente a la causa de todos los argentinos, que es la de romper una vez por todas nuestra dependencia .

También le solicitan a Alfonsín, la pronta sanción de la ley cuyo proyecto fue presentado ante las Cámaras de Diputados y Senadores, por el senador peronista Oraldo Britos.

El referido proyecto de ley otorga beneficios a los ex combatientes que intervinieron en la guerra del Atlántico Sur, en las áreas de salud, educación, vivienda y trabajo; a la vez que prevee el otorgamiento de indemnizaciones a aquellos cuyo grado de incapacidad les impida un normal desempeño .

FIJAN NORMAS EN MARDEL EN TARJETAS DE CREDITO

MAR DEL PLATA, 11 (De nuestro corresponsal).— La Dirección de Industria y Comercio de la Municipalidad de General Pueyrredón fijó normas para las entidades emisoras de tarjetas de crédito, anunció ayer aquí la comuna.

El informe municipal expresó que "las entidades financieras emisoras de tarjetas de crédito, deberán enviar a la Dirección Nacional de Lealtad Comercial, copia certificada de la comunicación tipo efectuada por los usuarios en cumplimiento de la Resolución Nacional Nº 300/84, dentro de los cinco días hábiles a partir de la fecha de entrada en vigencia de las normas".

Por otra parte se deberán publicar en un medio de comunicación masiva los derechos conferidos a los usuarios.

Asimismo se estableció que se deberán publicar mensualmente y por un medio de comunicación masiva, la nómina de comerciantes o prestadores de servicios que hayan dejado de pertenecer al sistema por infracción a las disposiciones de la Resolución 301/84, del área de Comercio de la Nación.

MUJER DIFUNTA CITADA PARA PROBAR SU MUERTE

FORT LAUDERDALE, Estados Unidos, 11 (UPI).— La oficina de Seguro Social envió una carta a una mujer de Fort Lauderdale, Florida, que falleció en diciembre, citándola a comparecer en la sucursal local para presentar documentos probando su fallecimiento.

Jon Shamres abrió el sobre dirigido a su difunta madre y que contenía una carta impresa con una nota manuscrita adjunta.

"Hemos recibido un informe de que usted puede haber fallecido", decía la nota, "por favor preséntese con prueba de su identidad".

"Mi madre tenía un buen sentido del humor", dijo Shamres. "Se hubiera reído de ésta".

"Traté de imaginarme qué querían decir. Al final llegué a la conclusión de que, obviamente, quizá no se dieron cuenta de lo que decían", indicó Shamres.

Paula Shamres, de 61 años, falleció de cáncer en diciembre de 1983.

ADHERIDO A LA

SINDICATO OBRERO DE LA INDUSTRIA DEL VIDRIO Y AFINES

REPUBLICA ARGENTINA

PERSONERIA GREMIAL Nº 36

1944 - 11 DE JUNIO - 1984

EN EL DIA DEL OBRERO VIDRIERO, RECONQUISTAR NUESTROS LEGITIMOS DERECHOS ES LA MEJOR FORMA DE CONMEMORARLO!!

El consejo directivo y el Secretariado Nacional del Sindicato Obrero de la Industria del Vidrio y Afines, al cumplirse cuarenta años de la creación de nuestra entidad, testimonia un fervoroso saludo a todos los trabajadores argentinos y en especial a los Obreros del Vidrio y sus respectivas familias, por ser ellos quienes dieron vida a nuestra Organización.

El Sindicato Obrero del Vidrio, que al igual que las Organizaciones hermanas, venía de sufrir el arrebatamiento de sus reinvindicaciones y derechos por un proceso irregular e inconstitucional que causaba el mismo efecto a toda la comunidad argentina, cuya resultante entronca con la actual crisis, ahora en el marco de la democracia, la libertad y la vigencia de la Constitución Nacional nuestro gremio bregó con toda la fuerza de sus estructuras a procurar revertir la injusticia por la justicia y la postergación por la reivindicación de nuestros auténticos derechos.

Desde la representación nacional del XXIV Congreso General de Delegados que sesionara durante los días 16 y 17 de Mayo del corriente año en la Provincia de Córdoba, por unanimidad se facultó a las autoridades centrales a los efectos de iniciar vigorosamente la recuperación de nuestras conquistas y derechos desactualizados y postergados.

La aprobación de la Memoria y Balance, la intensa acción social desplegada a favor del cuidado de la salud de nuestro gremio y los operativos de envergadura nacional sobre subsidios y Ayuda Escolar Primaria y Secundaria, entre otras prestaciones, como asimismo el aval al protagonismo cubierto en el seno del Movimiento Obrero Organizado desde la C.G.T. Azopardo, entre otras realizaciones significó un voto de aplauso a todo lo efectuado no solo en un año de gestión, sino en una larga etapa en la que la Constitución Nacional fue reemplazada por actas y el derecho laboral amordazado por la injusticia.

La determinación de normalizar el gremio, elegir la Junta Electoral para presidir el proceso; reclamar nuestro lugar en el Instituto de Servicios Sociales de la Industria del Vidrio como paso previo a la necesidad de su regularización; reclamar justicia equitativa para los compañeros jubilados; reclamar presencia y participación sobre el Decreto Oficial sobre Insalubridad en el trabajo; exigir la actualización salarial progresiva que permita nivelar con justicia el Poder Adquisitivo de nuestras remuneraciones con el costo del nivel de vida y retornar al Art. 19 de nuestra Convención Colectiva de Trabajo 35/75, mediante la cual **el 11 de Junio Día del Obrero Vidriero era pago y no laborable,** significaron directivas y facultades que inmediatamente el Secretariado Nacional viabilizó.

A menos de 24 días de que el XXIV Congreso otorgara facultades especiales y asentara las bases de una estrategia general, el Secretariado Nacional agilizó la puesta en marcha de todos los objetivos obteniendo hasta ahora los siguientes resultados:

1º.- **Se logró una actualización salarial del 17 % a partir del 1º de mayo de 1983.**

2º.- **Mediante sucesivas tratativas y gestiones con el empresariado, se logró que el 11 de Junio Día del Obrero Vidriero, vuelva al régimen establecido en el Convenio 35/75 con el derecho reivindicado de pago y no laborable.**

Estas son las razones que nos llevan a sostener que en el Día del Obrero del Vidrio la mejor forma de conmemorarlo es reconquistar nuestros derechos y reivindicaciones avalando con fuerza y energía a nuestra querida Organización.

FELIZ ANIVERSARIO COMPAÑEROS...!!

Por el Secretariado Nacional.

RUBEN DELPONTIGO
Sec. Pr. Prop. y Cultura

JORGE L. LUJAN
Secretario General

PROTESTA DE LOS MEDICOS

Manifestación Reclamando por las "Tremendas Injusticias" que Padecen

Médicos residentes de los hospitales municipales de esta capital, buscando remedio para lo que diagnostican como "tremendas injusticias sociales", se movilizaron este mediodía y marcharon en manifestación hasta la sede de la Secretaría de Salud Pública de la comuna, donde dejaron un petitorio reiterando sus reivindicaciones.

En tanto, sus colegas de la provincia de Buenos Aires dieron a conocer un comunicado exponiendo la preocupación del sector ante la falta de solución a los reclamos que vienen efectuando desde hace dos años.

Los galenos metropolitanos, nucleados en la Comisión Nacional de Médicos Residentes (CONAMER) se concentraron sin incidentes frente a la Secretaría de Salud Pública, en Carlos Pellegrini 313, para exteriorizar su protesta "por el atraso en el pago de los haberes correspondientes al mes de mayo".

La CONAMER dio una información de prensa enumerando una serie de condiciones laborales a las que califica como "tremendas injusticias sociales", comenzando por el hecho de que "el sueldo actual de un médico residente en el ámbito municipal no llega a los diez mil pesos, por tareas que demandan entre setenta y ochenta horas semanales".

Además el nucleamiento gremial indicó que las médicas no tienen licencia por maternidad y que los profesionales no gozan de las bonificaciones por título y responsabilidad.

Una delegación de dirigentes de la CONAMER hicieron entrega a las autoridades de la Secretaría de Salud Pública de un pliego de reivindicaciones, al tiempo que informaron que se proponen peticionar al Concejo Deliberante la actualización de los sueldos de "médicos de 24 horas".

● TAMBIEN EN PROVINCIA

Tampoco marchan bien las cosas para los médicos en la jurisdicción bonaerense, según se desprende del comunicado dado a conocer por la Comisión Interhospitalaria de la Federación Médica de la provincia de Buenos Aires, que representa a los facultativos de más de 150 hospitales.

La Comisión se quejó por "la falta de soluciones a los reclamos que viene llevando a cabo desde fines de 1982", entre los que destaca "el déficit del personal de enfermería, la violación del artículo 62 de la Ley de Carrera Médico - Hospitalaria y el inmediato llamado a concurso cerrado en cada establecimiento para garantizar la estabilidad laboral".

Subrayó que los reclamos no solo contemplan las aspiraciones de los trabajadores sanitarios sino que también "tienen a jerarquizar el hospital público" y puso de relieve la "creciente inquietud existente a nivel de las respectivas asociaciones profesionales".

La Comisión planteó la falta de personal de enfermeras y para solucionarlo propuso "agilizar los nombramientos" y jerarquizar las funciones "a través de mejoras salariales", disminuyendo de esa manera el éxodo hacia los sanatorios privados.

Con respecto al artículo 62 de la Ley de carrera Médico - Hospitalaria, exigió su cumplimiento estricto, fundamentalmente en lo que atañe a la aplicación del método automático de reajuste de los sueldos de los médicos, en base a los fijados para la administración pública provincial, y en el llamado a concurso cerrado para llenar vacantes e interinatos prolongados.

LOS TELEPOSTALES SIGUEN A REGLAMENTO Y PARANDO

Los trabajadores del sector de las comunicaciones, decidieron seguir trabajando a reglamento y mantener el paro, de una hora por turno, hasta tanto no obtengan las mejoras salariales pedidas para hacer frente a la "afligente situación".

Así lo señala un comunicado del Frente Unico de Agrupaciones Sindicales de Telecomunicaciones (FUNDATEL) en el que también se advierte, una autoconvocatoria para el próximo jueves, a las 20 horas, —en lugar a designar— a fin de analizar la situación y disponer "nuevas medidas de acción directa".

El nucleamiento, asimismo felicita a los telepostales por el espíritu de lucha y disciplina gremial demostrando con el trabajo a reglamento que viene efectuando y el paro de una hora por turno, pese —dice— a la falta de información y a la presencia de seudos dirigentes que decretaron un paro de actividades para el martes 12 de junio, autoritariamente, por quienes detentan la legalidad del mandato prorrogado por la dictadura militar, medida —expresa— que rechazamos por inconsulta".

● TEMARIO

En la reunion autoconvocada para el 14 de junio próximo, serán tratados los siguientes puntos: a) situación salarial; b) medidas de fuerza a tomar; c) designación de los delegados por sector, acorde a las normas a determinar por la asamblea.

El 21 de mayo último, AATRA, conjuntamente con la FOECYT y FEJEPROC, conformaron la Intersindical, para mejorar la afligente situación salarial de los empleados de Correos y Telecomunicaciones.

LOS NO DOCENTES INICIAN UNA HUELGA POR 37 HORAS

Poco antes de este mediodía, afiliados a la Asociación Personal de la Universidad de Buenos Aires (APUBA) se concentraban frente al edificio del Congreso de la Nación para apoyar la presentación de un proyecto de ley que restablezca el escalafón sobre la base de 18.000 pesos como remuración mínima, incluido un aumento de 8.000 pesos, reclamos que se complementan con el paro de 37 horas iniciado hoy a las 10.

El plan de lucha de APUBA contempla, asimismo, el "trabajo a desgano" y el quite de colaboración una vez concluida la medida de fuerza, "ante la insensiblidad y provocación del ministro de Educación de la Nación, quien con maniobras dilatorias pretende ignorar la puesta en vigencia del escalafón ..

Un documento de la agrupación gremial, relativo a la lucha del sector no docente de la Universidad de Buenos Aires, responsabiliza a "las autoridades, a partir de la cero hora del día 11 de junio, sobre la evaluación de los pacientes internados en el área hospitalaria de la Universidad de Buenos Aires, en razón de la continuidad de la lucha iniciada por el personal no docente".

● MERCANTILES

PARANA, 11 (De nuestro corresponsal).— El congreso nacional del Movimiento Mercantil del Interior, que sesionó en esta capital con la presencia de delegados de 158 filiales de la Confederación General de Empleados de Comercio, aprobó un documento de apoyo a la movilización del gremio en todo el país por la recuperación salarial y de la obra social con participación sindical en la dirección de la misma.

NO ADMITEN MAS DEMORAS

Los Azucareros Prolongarán el Paro si no Reciben Rápida Respuesta

SAN MIGUEL DE TUCUMAN, 11 (De nuestro corresponsal).— Desde la cero hora de hoy está en vigencia el paro por 24 horas dispuesto por la Federación Azucarera Regional en apoyo de los reclamos del sector recientemente considerados por el Congreso Nacional de Trabajadores Azucareros, medida que de no mediar una actitud negociadora de la patronal, podría extenderse a 48 horas.

Participan del paro trabajadores de los ingenios de las localidades de Villa Ocampo, Las Toscas, de la provincia de Santa Fe; y de Las Palmas, Chaco, cuyos representantes deliberaron hasta las últimas horas de ayer en el marco de la Federación Azucarera Regional. De entre las diversas mociones consideradas en el cónclave sindical, se impuso la de efectuar el paro por 24 horas con la advertencia de que si continuaba "la intransigencia patronal", la medida se prolongaría por un día más, o sea comprendiendo el día de mañana. La resolución relativa a esta prolongación del paro se adoptará en el transcurso de la fecha, de acuerdo con la actitud de la patronal del sector ante los reclamos salariales.

Asimismo, se advirtió que de no haber solución a los reclamos de los trabajadores cañeros, luego del paro de 48 horas podría iniciarse otro por "tiempo indeterminado".

● APOYA RECLAMOS

CORDOBA, 11 (De nuestro corresponsal).— El administrador general de la Empresa Nacional de Telecomunicaciones (ENCOTEL), Ignacio Ortiz, calificó de "legítimos" los reclamos laborales de los agentes de esa empresa, que exigen un aumento salarial de emergencia de 3.000 pesos. Pese a ello, el funcionario reconoció que esa cifra supera los recursos presupuestarios de la filial local de ENCOTEL, que además debe encuadrarse en la política seguida por el ente a nivel nacional.

Al formular declaraciones para un medio de esta capital, Ortiz se mostró optimista en cuanto a la solución del conflicto que mantienen los trabajdores con la empresa, aunque evitó dar detalles relativos a un probable acuerdo, para no crear falsas expectativas

PROTESTA PERSONAL DE EMPRESA COLOMBIANA

Un paro de dos horas por turno y por tiempo indeterminado fue iniciado ayer por los trabajadores de la empresa aerocomercial Avianca, en respuesta a lo que definieron como indiferencia ante sus reclamos salariales.

La medida fue implantada por la Unión del Personal de Aeronavegación de Entes Privados (UPADEP) a partir de la cero hora de ayer, y continuará por tiempo indeterminado sólo en los días en que la empresa realice vuelos.

En el primer vuelo del día de ayer, efectuado a las 9, debieron hacerse cargo de la labor los mismos gerentes de la línea, ya que la partida coincidía con el turno de paro.

En un comunicado, el secretario general de la Unión del Personal de Aeronavegación de Entes Privados (UPADEP), **Jorge Sansat**, precisó que la medida de fuerza está precedida por la aplicación de "trabajo a convenio", desde el martes último.

asimismo, destacó que el consejo directivo de UPADEP fue facultado por los trabajadores de Avianca para determinar los pasos a seguir de persistir la negativa empresaria a los reclamos.

RIO TURBIO: MANTIENEN LAS MEDIDAS DE FUERZA

RIO TURBIO, Santa Cruz, 11 (De nuestro corresponsal).— Esta ciudad se vio convulsionada desde hora temprana por movilizaciones obreras provenientes de trabajadores de Yacimientos Carboníferos Fiscales, los que se han declarado en huelga por tiempo indeterminado para lograr un aumento salarial y otras reivindicaciones de orden social.

Los 2.400 trabajadores de YCF, decidieron un paro, durante una asamblea general del personal nucleado en la seccional local de la Asociación de Trabajadores del Estado (ATE).

Se pide un salario básico de 10 mil pesos para la categoría 1 y mejoras sociales, dado que la ciudad tiene problemas de calefacción, entre otras deficiencias. Actualmente, el salario básico para la categoría 1 es de 7 mil pesos. Voceros sindicales estimaron en 42 mil pesos el costo de la canasta familiar para una familia tipo que vive en esta ciudad austral.

Los paros decretados han convertido en nula la actividad en las minas de carbón, donde se trabajaba en tres turnos de lunes a domingo.

Trascendidos de la parte obrera indican que no se ha de cesar en estas medidas de fuerza hasta obtener los logros deseados. Se espera que la huelga despierte la búsqueda de una solución a este problema en el que, de no mediar prontamente el diálogo, la prolongación puede ser extensa.

Los trabajadores señalaron que desde largo tiempo atrás vienen aceptando salarios con los que les es imposible vivir

Reclamos de Trabajadores de la Carne

En la víspera, la Federación Gremial de los Trabajadores de la Carne hicieron oír sus reclamos por la recomposición salarial, mediante la convocatoria y vigencia de la Ley 14.250 para actualizar las respectivas convenciones

La declaración lleva la firma de los dirigentes José Bonino, Carlos Etchehun y Lesio Romero y se enumeran allí los siguientes puntos: la defensa de las fuentes de trabajo; la plena ocupación; la restitución de la obra social y asistencial y la reactivación de la industria, en el marco de una política global de ganado y carnes que concilie las necesidades de todos los sectores.

TENDRAN LOS VIEJITOS ANALISIS Y RADIOGRAFIAS EN SU PROPIA CASA

El **Instituto Nacional de Servicios Sociales para Jubilados y Pensionados**, comúnmente denominado PAMI, dio a conocer un comunicado para informar a sus afiliados sobre los servicios.

Al respecto indica que **"cuando el estado de salud del afiliado no le permita concurrir personalmetne al laboratorio, con la orden del médico de cabecera deberá comunicarse con el mismo, de manera que se le envíe a su domicilio personal capacitado para efectuarle análisis o exámenes radiológicos". También recuerda el PAMI a sus afiliados que tanto el médico u odontólogo de cabecera tienen obligación de extenderle al beneficiario una orden para practicar no solo análisis o radiografías, sino también para cualquier otra especialidad medicinal.**

BUSCAN IMPULSAR ACTIVIDAD NAVIERA

El diputado Luis Santos Casale (PJ - Capital) presentó un proyecto de ley que contempla la instrumentación de un régimen impositivo especial que beneficiará a distintos sectores de la actividad naviera, en especial aquellos vinculados con la exportación.

● DEDUCCION

El mismo contempla la deducción adicional del balance impositivo en la liquidación del impuesto a las ganancias o del que lo sustituya, así como también el valor de las inversiones por adquisición o construcción de buques, instalaciones o equipamientos.

El proyecto presentado por Casale propone que los inversionistas o accionistas de las empresas beneficiadas, podrán deducir del balance impositivo las sumas efectivamente invertidas, como aportes directo de capital o suscripción de acciones destinadas a la formación o capitalización por un término no mayor de dos años.

En los fundamentos de su presentación el legislador aclara que "es un aporte a los planes gubernamentales destinados al incremento de las exportaciones, que redundarán directamente en el ingreso de divisas".

POLEMICA PERONISTA

Duras Críticas por la Creación del Comando Superior y También de los Consejos Asesor

Amplias controversias continúa suscitando el establecimiento de un comando superior y consejos asesores de la señora Isabel Perón al margen de los cuerpos orgánicos partidarios surgidos de los congresos y elecciones internas, y como instancias supremas del "Movimiento".

Los críticos cuestionan, precisamente, que se haya instaurado un cuerpo que pretende subordinar a las autoridades del partido, cuyos miembros fueron seleccionados por voluntad exclusiva de la ex presidente.

En tal sentido, en forma apenas velada, se pronunció Torcuato Fino, apoderado nacional del Justicialismo, al reindicar "la vigencia irrestricta de los cuerpos de conducción del partido", a los que definió como "órganos fundamentales de la democracia interna", e invocando el "respeto a las bases partidarias que les dieron mandato".

Esta crítica se suma a la abiertamente formulada por el doctor Raúl Matera al reinvindicar la soberanía de los afiliados y explicar por qué no aceptó integrar la comisión asesora, y a la muy directa del diputado Julio Bárbaro, quien caracterizó como derecha neofranquista y neo - lopezreguista a los integrantes del comando superior.

Por su parte, el dirigente de SMATA y diputado nacional Rubén Cardozo pretendió reducir la trascendencia de dicho comando al interpretar que la señora de Perón "además de desplegar una estrategia de unidad, le dejó a los cuerpos orgánicos la responsabilidad mayor del partido".

En declaraciones a "La Capital" de Mar del Plata, el licenciado Carlos Grosso sostuvo que "lo que se ha hecho —aludiendo a la designación del comando superior— es una nominación autoritaria", pero prestó apoyo a los acuerdos de Isabel con Alfonsín al afirmar que "todo lo que se ha operado como contribución a la unidad nacional es positivo".

Por su parte, el ex candidato prresidencial Italo Luder, informó que había rechazado participar en la comisión asesora, por estimar ser "más útil al movimiento no integrando esos organismos".

Tal actitud "no es una estrategia política, sino que considero que cada uno tiene su rol dentro del movimiento. Yo trabajo para la unidad del movimiento y por el fortalecimiento de la participación de las bases en la selección de sus dirigentes".

"Hay que recrear el movimiento —agregó—, y debe ha[illegible] en su momento, desde abajo hacia arriba, con la par[illegible]ción de las bases. Cualquier otro procedimiento sería a[illegible]nico".

A su juicio, la participación de las bases es más ampl[illegible] el voto directo, pues también incluye su intervención [illegible] en la discusión interna. Ante una pregunta sobre la opo[illegible]dad de iniciar la reconstitución del movimiento, "ésta [illegible] momento", dijo Luder, aunque admitió que no se la [illegible] consumar "en 24 horas".

Instó a aplicar el método de consulta a las bases y el [illegible] tanto en la rama política, como en la gremial y femen[illegible]

En cuanto al establecimiento del comando superior [illegible] cuerpo "no interfiere en la organización del Partido Ju[illegible]lista, que tiene sus autoridades y seguirán actuando o[illegible] legalidad del justicialismo". Los integrantes del co[illegible] "son colaboradores de la señora de Perón, y en ese sen[illegible] hay nada que objetar..., si es que ella quiere un gr[illegible] colaboradores".

CUPULA NOMBRADA POR ISABEL SE REUNIRA POR PRIMERA VEZ

Para hoy a las 16 horas estaba prevista la primera reunión del flamante Comando Superior Justicialista, en las oficinas de Florida 833, de Capital Federal, instancia en la que sus miembros escucharán una grabación de Isabel Perón con instrucciones para la reorganización de la Rama Femenina del movimiento. A la reunión asisten los sindicalistas Saúl Ubaldini y Jorge Triaca, además de los restantes 16 dirigentes designados por la viuda para "orientar" al conjunto del peronismo, desde donde —como consignáramos en nuestras ediciones de la víspera— han partido críticas a la creación del nuevo organismo de dirección. Precisamente sobre esas críticas, fue interrogado ayer el doctor Juan Labaké, ex miembro de la desaparecida Comisión de Enlace y actual integrante del Comando Superior. La respuesta de Labaké fue, en este sentido, un lacónico "sin respuesta", cuando un periodista le recordó las opiniones de los doctores Julio Bárbaro y Raúl Matera, quienes se manifestaron opositores al nuevo ente directriz del peronismo. Bárbaro lo calificó de instrumento del "neofranquismo" y aseguró que así, el peronismo obtendría "el 10% de los votos", mientras que Matera acusó a Isabel Perón de ejercitar la "dedocracia".

Para Labake, por el contrario, el Comando Superior Justicialista servirá para lograr "cierto equilibrio dentro del peronismo", ya que de aquél participan dirigentes sin cargos electivos como Ubaldini y Triaca.

También se mostró molesto Labaké, cuando se le interrogó sobre las discrepancias relativas a la actitud de Isabel Perón en su diálogo con el gobierno, recordándose al respecto que el Consejo Nacional del PJ, virtualmente liderado por Lorenzo Miguel, había elaborado un documento crítico sobre la gestión del gobierno radical, cuyos puntos más importantes fueron obviados en la declaración final del peronismo luego del encuentro de la cúpula justicialista con el presidente de la Nación.

PARLAMENTARIOS INQUIETO[illegible] POR DEMORA DE PRESUPUEST[illegible]

Mientras el país aguarda con intensa expectativa el texto de la "carta de intención" que el gobierno argentino ha remitido al Fondo Monetario Internacional, un tema conexo, el de la Ley de Presupuesto, preocupa crecientemente a círculos parlamentarios.

El proyecto de Ley de Presupuesto, en efecto, definirá en gran medida y concretamente los lineamientos de la política económica y financiera, los recursos que habrán de asisgnarse a la deuda pública externa, a las empresas del Estado, a las remuneraciones del sector público, etc., así como la magnitud del déficit previsto.

Sin embargo, hasta el momento, no obstante lo avanzado del año, no hay fecha cierta para la recepción del proyecto de Ley de Presupuesto por el Congreso de la Nación.

Una alta fuente vinculada a la Comisión de Presupuesto y Hacienda de la Cámara de Diputados confirmó anoche que el presidente de dicho organismo, doctor Rubén Rabanal, había recibido la inquietud de legisla[illegible] radicales y peronistas por la demora [illegible] remisión, y la incertidumbre sobre el m[illegible]to en que ella se realizará.

Frente a ello, pudo saberse *que el do*[illegible] Rabanal ha establecido contactos con el [illegible]lacio de Hacienda tendientes a obtener [illegible] información y a acelerar el trámite de [illegible] cuestiones. Hasta el momento, sin em[illegible] estos contactos no habrían dado resul[illegible] enteramente satisfactorios.

Se estima, sin embargo, que la conf[illegible] de la "carta de intención" al FMI ha al[illegible]do hasta ahora la actividad ministerial [illegible] cumplido este trámite el proyecto de [illegible] Presupuesto pasará a primer plano.

Con él se cumpliría, ciertamente, en [illegible]so del presente mes, y antes de realiz[illegible] reunión de Cartagena, entre cancilleres [illegible]nistros de economía de países latinoa[illegible]nos, convocada por Argentina, Brasil [illegible]co y Colombia.

'HAY QUE TRABAJAR PARA LLEGAR A SOLUCION

MAR DEL PLATA, 11 (De nuestro corresponsal).— El presidente del Congreso Justicialista de la Provincia de Buenos Aires, Rubén Sarboli, manifestó hoy aquí que "la firma del documento de coincidencias políticas, que se ha hecho con la participación de nuestro movimiento, responde un poco a la sinceridad del planteo que necesita el país".

Sarboli, que asistió aquí a una reunión de representantes del justicialismo de la quinta sección electoral —finalizó anoche—, señaló al periodismo local que "de todas maneras yo creo que aún con la firma de este documento, hay que trabajar mucho para llegar a una solución".

Tras expresar su repudio al frustrado atentado contra la ex presidente María Estela Martínez de Perón, el dirigente justicialista bonaerense, sostuvo que "estoy seguro, que frente a la responsabilidad que tiene con respecto a nuestro país, frente a la responsabilidad que tienen sus afiliados y frente a las responsabilidad histórica, el justicialismo, más allá de este documento, no bajará las banderas.

Manifestó que "yo creo que el peronismo y la señora de Perón, han firmado conscientemente este documento para decir que estamos presentes en la conciliación, en los acuerdos generales de un montón de cosas, pero no es de ninguna manera, un motivo para arriar nuestras banderas".

En el plano interno del justicialismo bonaerense, opinó que "nos entristece que continúe una actitud bélica por parte de algunos [illegible] y elementos, que todavía [illegible] entendido con responsabili[illegible] esto no se soluciona a bom[illegible]

Admitió que se estudian [illegible]mas en la Carta Orgánica [illegible]ria, informando que el congreso [illegible]ticialista que sesionó en mayo [illegible]sado en La Plata, aprobó un cu[illegible] intermedio hasta el 23 del actu[illegible] Lanús, Provincia de Buenos A[illegible]

MOSP MINISTERIO DE OBRAS Y SERVICIOS PUBLICOS SECRETARIA DE TRANSPORTES

DIRECCION NACIONAL DE VIALIDAD

De conformidad con el plan de reconstrucción de carreteras que serán financiadas parcialmente por el Banco Interamericano de Desarrollo (Proyecto incluido en el Préstamo Nº 62-IC-AR); se comunica a los posibles interesados que la DIRECCION NACIONAL DE VIALIDAD, llama a licitación pública nacional e internacional dirigida exclusivamente a empresas de países miembros del referido Banco, para la ejecución de la siguiente obra:

PROVINCIA DE BUENOS AIRES
LICITACION PUBLICA Nº 1630/84
RUTA 9 - TRAMO: CAMPANA - VARIANTE RIO TALA
SECCION: CAMPANA - RIO ARECO

Tipo de obra: reconstrucción de pavimento; construcción del distribuidor San Felipe y proyecto y construcción de pasarela.

Longitud: 33.370 metros.
Presupuesto: $a 311.400.000.
Precio del pliego: $a 63.000.
Plazo de obra: 30 meses.
Fecha de licitación: 25 de Julio de 1984 a las 16 horas.

Las propuestas deberán ser presentadas en la fecha y hora indicadas precedentemente, en la Sala de Licitaciones, Avenida Comodoro P y Nº 2002, planta baja, Capital Federal.

DESMIENTEN VERSION SOBRE VENTA DE ARMAS

El ministro de Defensa, Raúl Borrás, desmintió categóricamente la versión de un diario estadounidense acerca de una supuesta venta de armas por parte de la Argentina a grupos antisandinistas, y reiteró que "por el momento" no hay novedades en la investigación del atentado contra el avión en el que debía viajar María Estela Martínez de Perón.

● **CEREMONIA**

Borrás conversó con los periodistas al termino de la ceremonia que presidió esta mañana en el Regimiento de Infantería Patricios, con motivo de conmemorarse el Día de la Reafirmación de los Derechos Argentinos Sobre Malvinas.

Al ser consultado sobre la versión aparecida en el diario norteamericano "Washington Post" según el cual "el gobierno argentino de centro - izquierda" vendió dos millones y medio de dólares en armas a grupos antisandinistas, el ministro respondió enfáticamente "desmientan eso, no es cierto".

Admitió que en los primeros días del gobierno constitucional "pudo haberse realizado alguna entrega de armamentos en cumplimiento de contratos anteriores", pero no pudo precisar a qué país se había exportado ese material bélico de fabricación nacional.

Sobre el fallido atentado contra María Estela Martínez de Perón, el ministro calificó al mismo de "una barbaridad", sobre todo "por el momento elegido, que es cuando el país enfrenta una situación sumamente difícil por la renegociación de la deuda externa, y luego de las grandes coincidencias sobre la unidad nacional y la defensa de la democracia entre el gobierno y la mayoría de los nucleamientos políticos del país".

Sobre el mismo tema, reiteró que la investigación del hecho prosigue a cargo de la Policía Aeronáutica Militar y Policía Federal Argentina, que "por el momento no hay novedades que informar".

GOLPEAR A LA MUJE[illegible] SIGNO DE DEBILIDA[illegible]

WASHINGTON, 11 (UPI).— Los hombres que golpean a sus compañeras frecuentemente se consideraran sexualmente inadecuados, o así son considerados por sus esposas, según muestra un nuevo estudio.

Los hombres propensos a golpear a las mujeres "manifiestan una baja auto estima, niegan la gravedad de su conducta injuriosa, justifican sus explosiones de violencia culpando a la mujer o a las condiciones tensas de vida, son sexualmente muy celosos de sus parejas y mantienen una distinción tradicional entre las expectativas del papel masculino y el femenino", dijo Ricardo Harris, autor del estudio y profesor asociado del Departamento de Sociología y Antropología de la Universidad San Juan en Nueva York.

Harris presentó su estudio de 35 hombres ayer en una conferencia de la Asociación Nacional de Asistentes Sociales.

El estudio indicó que la mayoría de los hombres que golpean a las mujere[illegible] propensos a personali[illegible] divididas, "a ratos e[illegible] dores, responsables, [illegible] ros, que encubren [illegible] violentos, impulsos y [illegible] grosos".

"El hombre de este [illegible] está sometido a veces [illegible] riodos de depresión [illegible] afligido por la baja au[illegible] ma y un deficiente con[illegible] sus impulsos", agre[illegible] rris.

Harris dijo que 31 [illegible] hombres, o sus espo[illegible] formaron de un rend[illegible] sexual inadecuado: [illegible] centaje extraordinar[illegible] te elevado de los hom[illegible] por ciento, directa o [illegible] tamente admitió sen[illegible] tos de inadecuación s[illegible]

LLEVE[illegible] TV COLO[illegible]
Ctdo. $a 36.00[illegible]
Cómprelo en 48 Cuotas [illegible]
$a 1.700.[illegible]
int. a venc. 60.3% t/financ. [illegible]
BUEN VIAJE 695 esq. [illegible]
MORON - 2 cdras. de [illegible]

BOMBA CONTRA ISABELITA

Continúan las Indagatorias al Personal del Aeropuerto y Aerolíneas Argentinas

La Policía Aeronáutica prosiguió esta mañana interrogando al personal del aeropuerto de Ezeiza y de Aerolíneas Argentinas que tuvo acceso el viernes pasado al Boeing en el que debía viajar María Estela Martínez de Perón, y en el que se encontró un artefacto explosivo.

La investigación sumarial, que el juez federal de Lomas de Zamora, Amancio Piaggio, llevó a cabo en la Policía Aeronáutica, con la que ahora la Policía Federal, no se interrumpió en el fin de semana, durante el cual se tomaron declaraciones a otras personas, alcanzándose un total de 109 declaraciones.

Hasta el momento, es evidente que la pesquisa no ha arrojado resultado positivos, porque las más altas fuentes gubernamentales confirmaron que hasta el momento no hay ningún detenido.

La cantidad de técnicos y operarios involucrados habitualmente en el alistamiento de aviones, es de 150, y de acuerdo al ritmo que se está llevando, es de prever que entre hoy y mañana queden concluidos sus interrogatorios.

Esta mañana, el juez Federal Piaggio reiteró el secreto que pesa sobre las actuaciones y ante una consulta de CRONICA transmitió su propósito de "no efectuar ninguna declaración".

La importancia que el gobierno otorga a la investigación, quedó evidenciado ayer a la tarde cuando el jefe del Estado Mayor General de la Fuerza Aérea, brigadier mayor Teodoro Guillermo Waldner, mantuvo en Ezeiza una reunión con el jefe de la Policía Aeronáutica, comodoro Guillermo Mendiberri y con el jefe de la Región Aérea Centro, comodoro Hugo Giampoletti. Tras el encuentro, Waldner informó al ministro de Defensa Raúl Borrás sobre la marcha de las actuaciones, poco antes que éste partiera hacia España integrando la comitiva presidencial.

● NO HAY NOVEDADES

Calificadas fuentes aeronáuticas expresaron que el total de personas a indagar asciende a 150, pues fueron dos turnos completos de personal del aeropuerto y de Aerolíneas Argentinas los que tomaron contacto con el Boeing que debía cumplir el vuelo 152 con destino a Madrid.

Reiteraron que hasta el momento no hay ningún imputado, y que los investigadores no están aun en condiciones de determinar si la colocación de la bomba es atribuible a una acción individual o a un grupo. Asimismo advirtieron que según los testimonios recogidos hasta ahora, "no va a haber un resultado inmediato de las investigaciones, pese a la celeridad con la que se está trabajando".

En cuanto al lugar en que fue colocada la bomba, las fuentes aeronáutica señalaron que es la "primera boca" del avión que se abre no bien este toca tierra, pues es un compartimiento en el que se transporta correo entre otros elementos. Esa compuerta permanece abierta hasta que la aeronave se apresta a salir en un nuevo vuelo.

Teniendo en cuenta ese detalle y el resultado de las indagatorias recibidas, los investigadores se inclinan a pensar que la bomba pudo ser colocada en los hangares de Aerolíneas Argentinas, entre las 6.15 de la mañana del viernes, en que el Boeing llegó procedente de Lima, y el momento en que fue llevado nuevamente a las inmediaciones de la manga de ascenso de pasajeros

Las fuentes consultadas indicaron que esa presunción se debe a que muchos de los indagados coincidieron en señalar que el compartimiento en que se colocó el artefacto no demanda la actividad de personal cuando la aeronave es llevada a recibir al pasaje.

DESTINATARIO

Romper el Pacto

El secretario general de la Presidencia, Germán López, admitió que "han quedado muchos mecanismos activados para perturbar la paz y la reconstrucción del país", pero aclaró que "no existe ningún sector importante adscripto a la violencia".

López formuló esas apreciaciones poco antes de partir ayer hacia España, integrando la comitiva oficial que encabeza el presidente Raúl Alfonsín.

Señaló el funcionario que hay reiterados intentos de perturbación de lo que es una labor realmente constructiva, útil e importante realizada por todos los partidos políticos que, precisamente, pocas horas antes de este hecho habían concretado un acuerdo mediante el cual se comprometían a garantizar la paz, la tranquilidad y la fraternidad entre los argentinos".

ROMPER EL PACTO

"Este frustrado atentado, esta bomba, no tenía otro destinatario que la ruptura de este pacto entre los argentinos, del mismo modo ese día también estallaba en el extranjero una bomba menos ruidosa, aparentemente en lo físico menos dañina, pero también con una evidente intención idéntica, de crear una alternativa de inestabilidad, cuando el Londres y otras partes del mundo se dijo que el Secretario del Tesoro estadounidense había tenido expresiones atentatorias de nuestra dignidad".

PERTURBAR

Luego indicó que después de la dictadura militar "han quedado muchos mecanismos activados para perturbar la paz y la reconstrucción del país, pero contra eso hay algo que alguna gente no ha tenido en cuenta y ponderado debidamente, que es la voluntad nacional de sobreponerse a esos obstáculos para encontrar definitivamente el camino de la paz".

ANALIZO TROCCOLI EL BRUTAL ATENTADO DE EZEIZA

"UN COLETAZO DE LA VIOLENCIA"

El ministro del Interior Antonio Troccoli, definió como "un coletazo" de la violencia de épocas pasadas al fallido atentado del viernes último contra el avión en que debía viajar la ex presidenta María Estela Martínez de Perón, y aseguró que "estamos bien orientados" para hallar a los responsables del hecho.

Agregó que "estamos seguros de que se trata de grupos terroristas de uno u otro signo" y opinó que el atentado fue un intento de impedir "la política de estabilidad, de equilibrio" para generar en cambio "la violencia como un nuevo hecho que conmueve a la sociedad".

Troccoli formuló declaraciones periodísticas en el aeropuerto nacional de Ezeiza, luego de despedir al presidente Raúl Alfonsín, quien partió hacia España para entrevistarse con el rey Juan Carlos y el jefe de gobierno Felipe González durante una visita de cinco días.

Tras destacar la "tarea eficaz" de los miembros de la policía aeronáutica que detectaron la presencia de una libra de trotyl en la trompa del avión en el que viajaría la ex presidenta, Troccoli aseguró que "vamos a llegar pronto a un resultado concreto" para establecer la identidad de los autores ideológicos y materiales del hecho.

Ante una pregunta sobre el fin con que fue colocada la bomba, estimó que "estaba puesta y tenía poder ofensivo como para producir el máximo daño, de modo que el hallazgo de la bomba es una tarea eficaz de las fuerzas de seguridad".

En relación con el sector político al que podría atribuirse la autoría del fallido atentado, Troccoli respondió que no se puede identificar por el momento y agregó que estaba dirigido, especialmente, contra "las personas que viajaban (en ese vuelo), que eran las víctimas".

Insistiendo sobre el tema, el ministro señaló que "todo acto de terrorismo que altere el equilibrio y la paz, por el acto de violencia, genera un desequilibrio que va contra los que estamos sosteniendo la paz".

Al responder a un periodista que lo interrogó acerca de si el atentado podría ser considerado como una respuesta al acta de coincidencias rubricada entre el gobierno y algunos partidos políticos, Troccoli sostuvo que es más bien "una intención de no dejarnos hacer pie".

Añadió en ese sentido que "esto, en todo caso, es un acto aislado que esperamos nosotros que no se repita.

Tras admitir, ante la sugerencia de un cronista, que el criminal intentó es "una suerte de coletazo", Troccoli amplió el concepto al señalar que "son productos de grupos que todavía no se han acostumbrado a la posibilidad de vivir en democracia y generan estos hechos".

MOTOS
0 KM
SIN ANTICIPO
TODO
EN CUOTAS
GILERA - HONDA - KAWA
DESDE $a 1.300.-
LANUS PAVON 4612
½ Cdra. Est.

Existe un líder que le asegura tranquilidad para toda la vida.

Un líder que nació a partir de una aleación especialmente fundida para ser usada en conducción de agua. Pensado para ofrecerle más ventajas a lo largo del tiempo. Y lograr para usted, tranquilidad para toda la vida.
Una tranquilidad basada en la calidad sin límites, en el respaldo de Guillermo Decker S.A. a través de 76 años de experiencia e investigación.
Y en todas y cada una de las características que convierten a HIDRO-BRONZ® en el líder absoluto.
Consulte a su profesional o instalador de confianza, él que nos conoce, le aconsejará lo mejor.

- HIDRO-BRONZ® es la única marca que viene en rollos de 30 m. de largo, debidamente garantizados y sellados.*
- HIDRO-BRONZ® es la única marca que tiene cinco tipos diferentes de caños.
- HIDRO-BRONZ® es la única marca que además, le ofrece "tranquilidad para toda la vida".

* Caños standard de 13 mm.

VERIFIQUE LA MARCA GRABADA EN CADA CAÑO

DECKER

HIDRO-BRONZ®

Líder absoluto en conducción de agua fría y caliente.

No Creen en Nuestras Intenciones los Pulpos del FMI

GRINSPUN: NO HAY TREGUA

Carta con Consideraciones de "Tipo Político"

La carta de intención con el Fondo Monetario Internacional (FMI), cuya redacción fue aprobada por el presidente Alfonsín el sábado pasado, será puesta hoy en manos de la misión de ese organismo que se encuentra en Buenos Aires desde el mes pasado, la que al parecer no comparte los lineamientos del documento.

El ministro de Economía, Bernardo Grinspun, que ayer concurrió a Ezeiza a despedir a Alfonsín, confirmó en el aeropuerto la entrega de la carta de intención y su paralela remisión a las presidencias de las cámaras de Senadores y Diputados, y su posterior entrega a los partidos políticos y a la prensa.

Versión coincidentes indican que Eduardo Wisner Durán y Hernán Ferrán, que integran la delegación del FMI, no aprobaron el texto de la carta, que por lo tanto tendría que ser remitida a la sede del organismo en Washington, sin el aval de esos dos altos funcionarios.

En cambio, no hay unanimidad en cuanto a las razones del disenso de Durán y Ferrán, ya que mientras algunos afirman que no aceptan el monto del déficit calculado por el gobierno argentino, otros aseguran que se debe a ciertas consideraciones "de tipo político" incluidas en la redacción.

Así la agencia Noticias Argentinas (NA) a cuyos servicios está abonada CRONICA, dijo que en un despacho de la víspera que la carta de intención advierte que los países deudores no podrán pagar sus compromisos, mientras las naciones industrializadas mantengan sus políticas proteccionistas en materia de comercio exterior.

NA se remite a una "fuente segura" informando que, además, el texto puntualiza que "los acuerdos sobre las políticas económicas internas no podrán estar sujetos a las presiones de los acreedores externos".

● **FUNCIONES DEL FONDO**

Al conversar con los periodistas en Ezeiza, Grinspun dijo que "el FMI no tiene por qué oponerse a la expansión de la economía de ningún país del mundo; lo que tiene que hacer es determinar si las políticas son consistentes, nada más que eso".

Sobre si una vez logrado el acuerdo en torno a la renegociación de la deuda externa, podrá implementarse el programa económico, el ministro afirmó que la situación actual implica "una restricción importante que pensamos que hemos ido eliminando en el curso de los seis meses de gestión, y estamos avanzando en ese terreno".

Tras afirmar que si el FMI no acepta la carta de intención de la Argentina "el país no va a dejar de funcionar" se registró el siguiente diálogo entre el ministro y los periodistas:

Periodista: Se habla de un acuerdo para una tregua de 180 días.

Ministro: ¿Quién habla de la tregua?.

Periodista: Son los sectores políticos.

Ministro: Yo no sé nada de tregua.

Periodista: ¿Entonces no va a haber tregua?

Ministro: Yo creo que no estamos en una guerra para qué se planteen treguas, no sé a que se refiere.

Periodista: Se refiere a la posibilidad de que no haya aumentos...

Ministro: No, acá se ha previsto un aumento del salario real de 6 a 8 por ciento a lo largo del año; la política del gobierno ha sido anunciada y no va a ser cambiada.

Periodista: ¿Se encuntra cómodo en su cargo?

Ministro: Sí, es un trabajo bastante intenso, pero me estoy defendiendo.

Periodista: Sin embargo dicen que va a renunciar...

Ministro: No, eso lo dice el señor... algunos señores, que más o menos una vez por mes dicen que van a empezar las renuncias, y que van a empezar por mí.

Periodista: Hoy un comentario político lo situaba en la embajada de Washington.

Ministro: No, yo me voy a quedar en mi país, tengo todo acá.

Neri Renunciaría por Acuerdo con Peronismo

Una versión periodística difundida hoy aquí señala que el ministro de Salud Pública y Acción Social, Aldo Neri, presentó su renuncia al presidente Raúl Alfonsín

El diario "Ambito Financiero", en un recuadro de tapa titulado "¿Renuncia?", expresa hoy que "antes de partir hacia Madrid, el presidente Alfonsín, habría tenido el sinsabor de enterarse de la posible deserción de uno de sus más allegados colaboradores y amigos:El ministro de Acción Social, Aldo Neri".

Agrega que "al parecer, el mandatario habría decidido considerar esta actitud a su regreso de España y, entretanto, la situación permanecería en suspenso".

Según "Ambito Financiero", se sostiene que acompañando la supuesta renuncia, "Neri habría envidado también dos carillas justificando su proceder".

"Si bien no hubo forma de confirmar esta versión durante el fin de semana —concluye el diario— en cambio pudieron lograrse criterios unánimes sobre las diferencias de Neri con la nueva política de Obras Sociales que instrumentará el gobierno luego de la concertación con el justicialismo".

PREOCUPA LA RECAUDACION IMPOSITIVA Y DICEN QUE LA EVASION ES TREMENDA

LA PLATA, 11 (De nuestro corresponsal).— La recaudación impositiva durante los primeros cuatro meses del presente año fue inferior en un 16 por ciento a la del mismo período de 1983, y se calcula que el año pasado, la evasión fiscal representó una suma cercana a los 4.200 millones de dólares. Expertos en el tema tributario, opinan que esta tremenda deficiencia en el control impositivo se debe a que la DGI debe cobrar más de 30 rubros, de los cuales solamente 6 representan un volumen de importancia para la recaudación total.

Uno de esos expertos, Marcelo Lascano, que se desempeñara como subsecretario de política y administración tributaria en el ámbito bonaerense, señaló recientemente que la Dirección General Impositiva "maneja alrededor de 30 impuestos, con seis de los cuales recauda entre el 91 y el 93 por ciento".

El ex funcionario añadió que la solución al grave problema de la evasión fiscal se encontraría en una "concentración horizontal", ya que solo 20 mil contribuyentes representan pro sí solos el 70 u 80 por ciento de la recaudación total en dos de los rubros controlados.

"El problema —dijo Lascano—, es que aquí hemos confundido finanzas públicas con contabilidad; tenemos muchos contribuyentes que sirven poco y pocos que sirven mucho; la solución sería concentrar la acción en pocos impuestos y en pocos contribuyentes".

Semejante problema instrumental en el cobro de los impuestos, provocan que la evasión alcance un volumen, para 1983, de aproximadamente 4 mil millones de dólares, mientras que ya en el primer cuatrimestre del año en curso la recaudación fiscal disminuyó respecto de los primeros cuatro meses del año último en un 16 por ciento, agravándose la situación sensiblemente.

Solo el 40 por ciento de los contribuyentes, según cifras dadas a conocer recientemente por un medio especializado en el tema, abona sus obligaciones fiscales en término, encontrándose entre los principales y más perjudiciales evasores, las empresas líderes

Lascano dijo, luego, que "la recaudación viene desde hace tiempo en retroceso, lo que agudiza todos los problemas del Estado".

MALOS CAMINOS AISLAN PUEBLOS

PARANA, Entre Ríos, 11 (De nuestro corresponsal).—Las repetidas inundaciones registradas este año, han dejado prácticamente aisladas las poblaciones conocidas como Bandera y Banderita, ubicadas a unos 40 kilómetros de La Paz.

Se trata de dos pequeñas poblaciones, que agrupan a unas 400 familias y a las que se llega únicamente por el camino vecinal número 5, que nace en la ruta provincial 50. Dicho camino es de tierra y en determinados tramos de ripio. Debido a la falta de conservación adecuada, por parte de las autoridades, su estado es muy deficiente. Luego de llover el tránsito por el lugar es decididamente difícil.

También los puentes existentes sobre los ríos Achiras y Lego, están en forma deplorable, dado que no se los ha provisto de las alcantarillas y obras necesarias para el escurrimiento de las aguas. En los momentos de grandes crecidas se tornan definitivamente intransitables.

De esta forma, la única manera de llegar a estos pueblos es con vehículos de tracción a sangre. Es así como los colonos y trabajdores rurales deben recurrir a carros, sulkys y otro tipo de carruajes o a caballo a campo traviesa.

Hay que tener en cuenta que en el lugar no existe ningún plan de asistencia médica permanente. Si una persona de la zona enferma, decididamente debe ser trasladada hacia la ciudad de La Paz y están a la vista los inconvenientes para llegar hasta allí. Por lo tanto los pobladores exigen una solución inmediata al problema.

Las inundaciones han afectado seriamente las comunicaciones en numerosos sectores de las provincias del Litoral, a raíz de la magnitud y prolongación del fenómeno natural y ante la carencia de una infraestructura vial adecuada.

CASINOS

Confirman Empleados

MAR DEL PLATA, 11 (De nuestro corresponsal).— Un total de 275 empleados de casinos, que estaban trabajando en carácter de transitorios, fueron confirmados como agentes permanentes de las salas de juego de este distrito.

Según se anunció hoy aquí la resolución se adoptó por decreto del Poder Ejecutivo Nacional, firmado por el presidente Raúl Alfonsín.

Se agregó que "a pesar de todas las dificultades de todo orden que hoy existen en el país, heredadas por el actual gobierno nacional, ha resultado evidente el alto y fino grado de sensibilidad humana demostrado en todos los niveles, desde la presidencia y vicepresidencia de Lotería Nacional y sus autoridades por los señores ministros de Acción Social y de Economía, y todos los funcionarios intervinientes, hasta llegar a la máxima jerarquía, el presidente de la Nación, Raúl Alfonsín".

MUEBLES GUISEL
FABRICA AUTENTICA
DORMITORIO PINO MACIZO $a 5.900
PLACARD FABULOSO $a 6.900
8.30 a 12.30 hs. y 15 a 20 hs.
Sábado de 8.30 a 14 hs.
MESA 10 Pers. $a 3.900
SUPERPUESTA REFORZADA $a 2.400
MODULO PINO $a 5.500
COLCHONES DORMIPOL
1Pza $a 1.390
2Pzas $a 2.990
PROVINCIAS UNIDAS 147
LOMAS DEL MIRADOR
A 1c de Gral. Paz y Alberdi

MALVINAS: UN DIALOGO ENTRE SORDOS

BAHIA BLANCA, 11 (De nuestro corresponsal).— El diputado nacional **Jorge Connolly** (PJ-Bs. As.) declaró que **"tras los contactos que hemos mantenido con los legisladores británicos, todo nos hace pensar que las diferencias políticas que puedan tener fronteras adentro no existen cuando se trata de asuntos como el de las Malvinas, razón por la cual será muy difícil que prospere un diálogo entre las dos naciones".**

● **CON DIPUTADOS**

El vicepresidente de la comisión de relaciones exteriores de la Camara de Diputados, señaló que **"participé de una reunión con dos diputados británicos en un seminario realizado en la Universidad de Maryland, uno conservador adverso a la primera ministra Margaret Thatcher, es del grupo del ex primer ministro Edward Heath".**

"Y justamente nosotros -agregó- tenemos entendido que el fue removido por el sector preponderante del partido de la presidencia de la comisión de relaciones exteriores por tener una posición no concordante con el gobierno".

"El otro participante -acotó- fue el diputado George Buss, del partido laborista ex presidente de la comisión de defensa. Este nos permitió ver la cara dura del Partido Laborista".

ANUNCIOS DE CASELLA EN GINEBRA

GINEBRA, 11 (Télam).— El ministro de Trabajo de la Argentina, Juan Manuel Casella, afirmó hoy ante la 70ª asamblea anual de la Organizacion Internacional del Trabajo (OIT), que "en América latina el problema de la deuda externa puede actuar como un factor desestabilizante y de grave incidencia en la paz social de nuestros países y de la región".

También sostuvo "no cejaremos por un instante de bregar por la plena recuperación de nuestros derechos" sobre las islas Malvinas, Georgias y Sandwich del Sur.

Anunció ante la asamblea de la OIT que el gobierno argentino ha previsto "la participación de todas las entidades gremiales en los organismos pertinentes que impulsen la concertación", y en tal sentido se refirió a la propuesta presidencial para constituir "un organismo de verdadera concertación en materia de precios y salarios variables".

Al respecto se refirió a la creación de "un consejo económico y social como instrumento para delinear responsabilidades en el crecimiento de la economía", a la vez que reitero que "la meta salarial para el año 1984 consiste en un incremento del salario real que deberá oscilar entre un mínimo del seis por ciento y un máximo del ocho por ciento".

Respecto a la actual Ley de Obras Sociales, ratificó que "será modificada con el concurso de todos los sectores interesados".

TV COLOR
Ctdo. $a 36.000.-
Téngalo en 48 Cuotas fijas de:
$a 1.700.-
Int. a venc. 60,3% t/financ. $a 81.6..
MISIONES 11 y RIVA..
1 cdra. PZA. ONCE

ALFONSIN EN LA ZARZUELA

● Almorzó con Juan Carlos en la Intimidad
● Sobrevoló Madrid con el Rey en Helicóptero

MADRID, 11 (DYN).— El presidente Raúl Alfonsín inició hoy su anunciada visita a España, la primera que un mandatario argentino realiza aquí en más de una década, con el decidido propósito de lograr, a través del "excelente" diálogo y estrecha amistad que mantiene con el gobierno de Felipe González, un punto de apoyo para revitalizar las relaciones entre la Argentina y los países de la Comunidad Económica Europea.

Alfonsín llegó al aeropuerto internacional de Barajas a las 10.45 hora local, en un avión especial de la Fuerza Aérea, tras un vuelo directo de casi 12 horas, buena parte del cual fue dedicado por el presidente y su canciller Dante Caputo a completar el borrador de una "importante" declaración conjunta que el miércoles próximo suscribirán ambos gobiernos.

La ceremonia de recepción en el pabellón del estado del aeropuerto fue discreta y solo un reducido núcleo de personas asistió al acto, en el que no hubo discursos.

Un día radiante, con 19 grados de temperatura, sirvió de marco a la llegada de Alfonsín, luego de casi quince jornadas de frío, viento y lluvia, algo inusual en el comienzo del verano español.

Alfonsín fue recibido por el rey Juan Carlos I y el jefe de gobierno, Felipe González, en un extremo del sector especial de la aeroestación. Unos cincuenta niños de la escuela República Argentina de Madrid, saludaron al presidente agitando banderas de las dos naciones.

Tres helicópteros militares tuvieron la tarea de transportar al presidente y a los miembros de su comitiva al Palacio de El Pardo, en el otro extremo de Madrid.

La primera de esas aeronaves, un helicóptero del escuadrón 402 de transporte aéreo, despegó media hora después del arribo de Alfonsín, llevando al presidente argentino y al rey Juan Carlos al Palacio de El Pardo.

La aeronave realizó una amplia parábola por el cielo madrileño, permitiendo al rey mostrar la ciudad a su huésped.

Algunos pormenores del significado de la visita fueron explicados a los periodistas que acompañan al presidente por el canciller Dante Caputo, poco antes que la aeronave ingresó al espacio aéreo español.

El ministro previno que no se pueden esperar resultados "espectaculares" de la visita, pero recomendó poner atención al significado de la declaración conjunta a suscribirse el miércoles próximo.

Explicó que las relaciones entre los dos gobiernos, tanto a nivel de presidente como de cancilleres, son "tan fluidas" que puede decirse que esta visita constituye el primer paso de la estrategia argentina para lograr su reinserción en el concierto de naciones europeas, luego de la crisis creada por la guerra de Las Malvinas.

Al respecto, el canciller expresó que la declaración conjunta reiterará el apoyo de España a los reclamos de soberanía sobre el archipiélago austral, y como contrapartida la Argentina reafirmará su tradicional postura de reivindicar para España sus derechos absolutos sobre Gibraltar.

El canciller destacó que no habrá problemas con la refinanciación de la deuda externa que la Argentina mantiene con España, de alrededor de 1.500 millones de dólares, y que se negociará en el marco del club de París.

Caputo desestimó que exista el propósito, al menos inmediato, de suscribir un acuerdo de pesca, y afirmó que las versiones publicadas en Buenos Aires en torno de ese convenio "carecen de sentido, ya que eso no estuvo nunca en nuestros planes".

Pasado el mediodía español, el presidente Alfonsín y su esposa se trasladaron al Palacio de la Zarzuela, para compartir un almuerzo íntimo con el rey Juan Carlos y la reina Sofía.

Paralelamente, en el Palacio Viana, el canciller Caputo y otros funcionarios del gobierno almorzaron con el ministro de Relaciones Exteriores, Fernando Morán, y altas autoridades de la cancillería hispana.

Por su parte, el ministro de Defensa, Raúl Borrás y el jefe del Estado Mayor Conjunto, general Julio Fernández Torres, también compartieron un almuerzo con sus similares españoles en los que se abordaron temas relacionados con el sistema de autodefensa ibérico.

MALVINAS Y GIBRALTAR

MADRID, 11 (Télam).— El canciller argentino, Dante Caputo, adelantó hoy que los gobiernos de España y la Argentina suscribirán aquí el miércoles "un documento político, una suerte de carta de Madrid", en el que quedará plasmada la gestión oficial iniciada hoy por el presidente

Lo calificó como "un documento poco protocolar, con un lenguaje bastante directo por el que se van a reafirmar principios de política internacional".

Anticipó que se reflejarán al respecto las "reivindicaciones básicas sobre Gibraltar y Malvinas", y que en síntesis será una expresión de "profesión de fe política de suma importancia. Por su parte, el jefe del Estado Mayor Conjunto, general Julio Fernández Torres confió en que pese a lo estrecho del presupuesto del presente año, los programas "mínimos" de capacitación y ejercitación podrán llevarse a cabo.

Dijo que en lo que hace al Ejército se procurará estructurar una fuerza de despliegue rápido, helitransportada, con capacidad operativa para actuar en acciones defensivas de cualquier parte

DEUDA: ESPAÑA NOS APOYARA

MADRID, 11 (EFE).— El ministro español de Asuntos Exteriores, Fernando Morán, aseguró hoy que el gobierno esapañol dará todo el apoyo preciso a la refinanciación de la deuda exterior argentina.

Este tema centró la entrevista que mantuvieron Morán y su homólogo argentino, Dante Caputo, con la que se inició la ronda de conversaciones políticas entre ambos países, que se llevará a cabo durante la visita que hoy inició a España el presidente Raúl Alfonsín.

A la entrevista, que tuvo lugar en la sede del Ministerio de Exteriores, asistieron, por parte española, los directores de Asuntos Iberoamericanos, Mercedes Rico, y de Relaciones Económicas Internacionales, Carlos Blasco, así como el embajador en Buenos Aires, José Luis Messia.

Reunión de Cancilleres

El canciller Caputo estuvo acompañado por el embajador argentino en Madrid, Hugo Juan Gobbi.

Posteriormente, se celebró un almuerzo en honor del canciller argentino, al que fueron invitados, por parte española, el ex presidente del gobierno, Adolfo Suárez, el ministro de Obras Públicas, Julián Campo, y el presidente del Instituto de Cooperación Iberoamericana, Luis Yáñez, entre otros.

De la delegación argentina, asistieron el presidente de la Cámara de Diputados, Juan Carlos Pugliese, el de la Corte Suprema de Justicia, Genaro Carrió, el diputado Alfredo Connolly y el senador Eduardo Menem.

SE ESFUMO
Buscan a un Sujeto

SANTIAGO DEL ESTERO, 11 (De nuestro corresponsal).— Por tierra y aire la policía provincial procura establecer el paradero de un hombre que cumplía funciones en la estación de servicio ubicada a la vera del camino que va a Córdoba, jurisdicción de la ciudad de Frías, quien desapareció misteriosamente este viernes último.

Se trata, revelaron hoy fuentes policiales, de Pedro Hugo Cardozo, de 35 años, el nombrado cubría el turno que concluía a la madrugada de ese día, pero el personal de relevo no lo encontró por ninguna parte.

De acuerdo al registro de los surtidores, habría tenido una venta de 3.000 pesos argentinos. Esa suma es la única faltante ya que el dinero que recibió para cambio estaba intacto.

Cardozo, según el informe policial, era un empleado ejemplar, con 18 años de antiguedad en sus funciones.

CAPITAN GHANDI
Insiste Sobre Norma Arrostito

El profesor Próspero Germán Fernández Alvariño, más conocido como Capitán Ghandi por su actuación durante la Revolución Libertadora insistió en que la extremista Norma Arrostito estuvo con vida hasta 1983 por lo que propuso una serie de diligencias tendientes a establecer su paradero.

Fernández Alvariño presentó un hábear corpus en el que desechó por falsa una versión dada por fuerzas de seguridad durante el anterior gobierno, según la cual Norma Arrostito murió en un enfrentamiento con fuerzas del Ejército el 9 de diciembre de 1976, en el inmueble de la calle Larrea 470, de Banfield, partido de Lomas de Zamora.

El juez Federal Siro de Martini libró en su momento un informe al secretario general del Ejército para que informe si tiene antecedentes sobre lo ocurrido con la extremista.

El subsecretario general del Ejército, respondió que "en la fuerza hasta la fecha no se registran antecedentes al respecto".

Fernández Alvariño al conocer este oficio presentó un escrito en el que sostiene que posee documentación probatoria de que Norma Arrostito estuvo con vida hasta 1983, por lo que pide que se verifique al respecto.

Fernández Alvariño pidió que el juez Siro de Martini cite a prestar declaración al teniente general (RE) Jorge Rafael Videla, al general auditor Carlos Horacio Cerdá y al capitán de navío (RE) Aldo Luis Molinari para que informen al Juzgado todo lo que saben sobre la suerte de la extremista.

Según su presentación, de las declaraciones que puedan aportar los nombrados a la Justicia, quedará clarificada cuál fue la suerte corrida por Norma Arrostito, qué participación le cupo en ella, a las autoridades militares que ejercían funciones en marzo de 1976

PEDIRA A FELIPE GONZALEZ QUE LA PROTEJA A ISABEL

El presidente Raúl Alfonsín pedirá al jefe del gobierno español, Felipe González, "el debido resguardo" de la ex presidente de la Argentina, María Estela Martínez de Perón, luego del frustrado atentado contra su vida.

La decisión del titular del Poder Ejecutivo fue notificada a la mesa ejecutiva del **Consejo Superior Justicialista**, luego de que sus integrantes mantuvieran una entrevista ayer con el ministro del Interior, **Antonio Troccoli**, a quien le solicitaron que sea considerada como **"cuestión de Estado"**, la seguridad de la actual jefa del Partido Justicialista.

Un comunicado que firman **Pedro Arrighi, Jorge Camus, Emilio Mondelli y Juan Lavaqué**, y emitido por este último anoche, expresa textualmente: **La Mesa Ejecutiva del Consejo Superior Justicialista informa oficialmente que en el día de la fecha, se entrevistó con el señor ministro del Interior, doctor Antonio Tróccoli, a fin de solicitarle que el gobierno nacional considere como cuestión de Estado la seguridad de la señora María Estela Martínez de Perón y que así sea expuesta esa cuestión al gobierno español.**

"Informado de ello el señor Presidente de la República, ha transmitido a esta Mesa Ejecutiva, su decisión de plantear ante el presidente del gobierno de España, señor Felipe González, la petición del debido resguardo a la persona de la ex presidenta constitucional de la Argentina".

VENDAVAL DE NIEVE AISLO A BARILOCHE

SAN CARLOS DE BARILOCHE, 11 (De nuestro corresponsal).— Pese al intenso trabajo de las cuadrillas de Vialidad, esta ciudad quedó aislada por tierra a consecuencia de un violento y copioso temporal de nieve que también provocó cortes en los servicios de electricidad y agua, derrumbes de viviendas precarias y la interrupción de las transmisiones de Canal 6. El fenómeno abarcó una extensa zona del sudoeste rionegrino.

Palas mecánicas, topadoras y motoniveladoras de Vialidad Nacional despejaban anoche la ruta nacional 258, que comunica a esta ciudad y El Bolsón (a 60 kilómetros de aquí), bloqueada por un alud que demandará de 10 a 12 horas de trabajo. Tareas similares estaban a cargo de máquinas municipales, destinadas a limpiar las calles del barrio "Nicolás Levalle", que cuenta con 266 viviendas y está ubicado a 25 cuadras del centro de San Carlos de Bariloche.

Asimismo, continuaban los trabajos de restitución de los servicios eléctricos, interrumpidos en varios sectores de Bariloche por la caída de árboles.

La caída del cable de alta tensión que suministra energía a la transmisora de LS84, Canal 6 (ubicada a seis kilómetros de esta ciudad) impide las emisiones desde anteayer a las 23, las que podrían reanudarse recién en el transcurso de la presente jornada, anunció el director técnico de la emisora, Francisco José Calo.

A través de LRA 30, Radio Nacional, Calo agregó que en la madrugada de ayer "pudimos evacuar al personal de planta gracias al auxilio de Gendarmería Nacional, que envió un vehículo de doble tracción en el cual nuestro personal regresó a sus hogares".

El manto de nieve alcanzó los diez metros de altura en las faldas del Cerro Otto, 30 centímetros en el centro de esta ciudad, un metro cuarenta en la base del cerro Catedral y más de 50 centímetros en la ruta a Llao Llao.

EVITAN LA TENTACION DE FAMILIARES

La Sala D de la Cámara Civil dispuso que un abogado de la matrícula o del foro local administre los bienes de un millonario de la aristocracia que se encuentra insano y ha sido declarado "incapaz", a la vez que desechó nombrar para tal función a la hija o a la hermana del mismo.

La Sala D se pronunció en relación con la designación como curador del abogado Bartolomé Tiscornia a fin de que administre los bienes de Carlos Daniel Paz Ortiz Basualdo, consistentes en importantes propiedades, valores y joyas.

Para ser designados curadores se había escuchado la petición de la hija del millonario Norma María Mercedes Paz y de la hermana Mercedes Micaelina Paz Ortiz, pero el tribunal confirmó lo dispuesto en primera instancia por el juez civil Silvio Pablo Pestalardo.

Asimismo el asesor de menores de la Cámara Alejandro Molina también se pronunció por la designación de un abogado en tanto el fiscal de Cámara señaló que "el objeto que la ley persigue al someter a los dementes a un régimen de protección no solo es preservar su salud, sino específicamente el de resguardarlos de su propia inconsciencia y de la explotación de tercero, por lo que corresponde prescindir de los parientes cercanos que han pretendido la curatela y designar a una persona ajena al enfermo que se pueda constituir un factor que avente las disputas familiares y asegure el adecuado resguardo.

su... TV COLOR
Las mejores marcas 20"
40 CUOTAS DESDE $a 1.380
CASA BIANCO
AV CROVARA 820
Ciudad Madero • Ajustables
p/precio de lista T. $a 55.200
ctdo $a 35.500 T.E.V. 67 %

URUGUAY: PELIGRA COMICIO

Pelea Entre Colorados y Blancos y una Grave Advertencia

MONTEVIDEO, 11 (EFE).— El aparente bloque opositor uruguayo comenzó a quebrarse pocos días antes del regreso del exilio de Wilson Ferreira Aldunate, líder del Partido Nacional o Blanco, previsto para el próximo día 16.

El proscripto dirigente político, que con el apoyo de sus seguidores ha organizado una gran concentración opositora para ese día, pese a las prohibiciones del régimen militar, ha recibido ataques de una minoría de dirigentes de su propio partido así como por el Partido Colorado.

Su largo exilio, que le permitió oponerse al régimen uruguayo sin mayores dificultades, es criticado por su rivales, quienes aducen que "demoró mucho el regreso" mientras "aquí vivíamos detenidos".

Los militares han ratificado que detendrán a Ferreira Aldunate apenas llegue a territorio uruguayo, para entregarlo a la justicia penal castrense, que lo requiere por presuntas vinculaciones a la organización guerrillera Tupamaros y por "ataque moral a las Fuerzas Armadas".

Pero, si bien desde todos los frentes políticos se reclamó la rehabilitación de Ferreira Aldunate, la radicalización de sus partidarios, que no aceptan ningún diálogo ni acuerdo con los militares si el líder blanco es detenido, ha creado incertidumbre y temores respecto a las elecciones de noviembre próximo.

El líder colorado, Jorge Batlle, uno de los últimos rehabilitados por el régimen militar tras una proscripción de diez años, ha dicho que "es hora de que todos los dirigentes políticos asuman las responsabilidades de sus actos, que sepan cuál será su conducta, por lo que le digo al señor Ferreira Aldunate que tenga cuidado con lo que va a hacer".

La coalición izquierdista "Frente Amplio", pese a no tener proscripto a su líder, el general Liber Seregni, no ha sumado sus fuerzas de movilización para colaborar en la concentración del próximo sábado para recibir a Ferreira Aldunate.

● SIGUEN TORTURAS

NUEVA YORK, 11 (UPI).— La tortura es "el secreto sucio de la política moderna y, típicamente, las víctimas son castigadas no sólo por crímenes reales o imaginados, sino porque conocen el secreto", afirmó hoy en un editorial referido a Uruguay, el diario "The New York Times".

"Las víctimas mueren, 'desaparecen', o languidecen en la cárcel por años para impedir que su presencia sea testimonio del uso degradante de la tecnología para destrozar los cuerpos y quebrar las mentes", agregó el artículo.

"En Uruguay, por ejemplo, un ministro metodista de 50 años, Hiber Conteris, fue arrestado en 1976 cuando volvía de una conferencia eclesiástica en Europa. Fue acusado de "asalto a la Constitución" y "asociación criminal" con presuntos subversivos", prosiguió el editorial. "Para asegurar su confesión fue colgado de las muñecas, quemado y sumergido en agua de cloacas".

EE.UU.: UNIDAD POLICIAL EN CORRUPCION

ST. LOUIS, Estados Unidos, 11 (UPI).— Un fiscal especial está llevando a cabo una investigación aparte de la del departamento de policía del condado St. Louis, sobre la presunta corrupción, uso de drogas y mala conducta sexual en la unidad policial contra los narcóticos, indicó una versión publicada aquí.

La investigación policial comenzó luego que Deborah Rogers, la esposa separada de un detective secreto, dijo a las autoridades que los agentes participaban en fiestas sexuales con abundante uso de alcohol, tomaban drogas mientras estaban en servicios y sacaban dinero del departamento policial, informó ayer una historia del diario St. Louis Post - Dispatch.

EL REY DE LA PIZZA SALVO OBRA DE ARTE

NUEVA YORK, 11 (UPI).— El hombre que es propietario de 1.400 pizzerias en tres continentes, el club de beisbol Los Tigres de Detroit y que en un tiempo ansió ser arquitecto fue el mejor postor con 117.000 dólares para una casa de Frank Lloyd Wright que los academicos creían que había sido demolida.

Tom Monaghan, propietario de la cadena Domino's Pizza y del equipo de Detroit en la liga americana, compró la casa desarmada ayer casi al término de un remate para recolectar fondos patrocinado por una emisora de televisión pública en la ciudad de Nueva York.

SE RECUPERA EL PIBE DEL TRASPLANTE

NUEVA YORK, 11 (UPI). Un niño de cuatro años y m dio, que se cree es el pacie más joven sometido a trasplante de corazón en do el mundo, se recupe bien con el nuevo órgano es tan pequeño que los rujanos debieron usar lup para suturarlo.

James Preston Lovette retirado ayer del pulm pero aún no está fuera de ligro, dijeron las autorid del Hospital Presbiteri en el centro médico de M hattan.

James fue sometido a la tervención de seis hor ayer, en una operación delicada que su cirujano lentes magnificadores esp ciales para suturar el peq ño órgano en su lugar.

El niño, de Colorado, "es mucho mejor que la noc anterior", declaró Bill Jo son, vocero del hospital, mes estaba en situación cri ca pero estable, añadió.

"El corazón del niño es bien, pero la primera sema es crucial para determina ocurre algún rechazo", dió el vocero.

El peligro que el cuerp niño, de 20 kilogramos da rechazar el tejido ext fue disminuido por el us medicamento ciclosp indicó Johnson.

El vocero declinó div la identidad del donant ro dijo que había sido un "casi de la misma edad James", que vivía en el de Nueva York.

Johnson dijo que los m cos hablaron con la m del niño acerca de la d ción y que ella tomó la d sión.

DESBORDAN AL GOBIERNO DE PERU: CONTINUARAN PROGRAMA DE PAROS

LIMA, 11 (UPI).— Los maestros y empleados públicos, desafiando el estado de emergencia nacional, aseveraron hoy que continuarán en huelga e intensificarán sus protestas.

"El gobierno no podrá amedrentar a nuestros trabajadores, ni podrá reprimir el movimiento laboral", manifestó Raúl Caballero, secretario general de la Confederación que afirma representar a casi medio millón de empleados públicos.

Los dirigentes sindicales, tras reuniones que terminaron recién esta madrugada, dijeron que el lunes empezarán a tomar locales públicos y realizar ayunos masivos para dramatizar sus reclamos de mejoras salariales y para protestar por el estado de emergencia.

La Confederación General de Trabajadores Peruanos, la coalición sindical más grande del país, que incluye a los mineros y choferes, también convocó a un paro general para este mes. La CGTP no participaba en la actual huelga pero la apoyaba.

Un paro general el 22 de marzo, convocado por la CGTP, forzó la renuncia del equipo económico del presidente Fernando Belaúnde Terry.

El gobierno impuso ayer un estado de emergencia de 30 días y suspendió varias garantías constitucionales a nivel nacional a fin de poner término a una ola de huelgas.

Belaúnde dijo que la medida fue necesaria para garantizar el orden público, agregando que las huelgas vienen perjudicando la ya acosada economía nacional.

Con la suspensión de garantías, quedan prohibidas las reuniones públicas y privadas, y la policía puede efectuar allanamientos de domicilio y arrestos sin orden judicial.

El gobierno también amenazó con despedir a los trabajadores que no vuelvan a sus centros de trabajo en el curso de la semana.

Alrededor de 60.000 empleados del Ministerio de Salud dijeron hoy que suspenderán su participación en la huelga, tras haber recibido la promesa de un aumento de parte del ministro de esa cartera, Juan Franco Ponce.

● TOMAN UNA RADIO

LIMA, 10 (UPI).— Cinco individuos armados, pese al estado de emergencia, irrumpieron en una emisora y difundieron una grabación subversiva, dijeron hoy fuentes policiales.

Mientras tanto, algunos informes indicaron que un centenar de campesinos habríaxn matado a nueve guerrilleros.

LA LUCHA EN INDIA

Desobediencia Civil de los Sikhs

CHANDIGARH, India, 11 (AFP).— Todos los funcionarios sijs, civiles y militares, renunciarán en un plazo de ocho días, iniciando una campaña de desobediencia cívica sin precedentes, declaró hoy a la AFP, Prakash Singh Badal, ex primer ministro del Estado de Punjab (noroeste de India) y destacado dirigente del Partido Autonomista Akali Dal.

Badal, que se encontraba en su propiedad de Punjab durante el reciente asalto militar al Templo de Oro de Amritsar, lugar santo de los sijs, regresó ayer domingo a Chandigarh. Su residencia se encuentra bajo control policial, pero él es libre de sus movimientos.

Según dijo, el asalto al templo causó más de mil muertos entre sus ocupantes y ahora los sijs reclaman la entrega de sus cadáveres, que un grupo de seis sacerdotes evalúe los daños y que no empiece la reparación de los lugares sin que los inspeccione una comisión de miembros del partido Akali Dal.

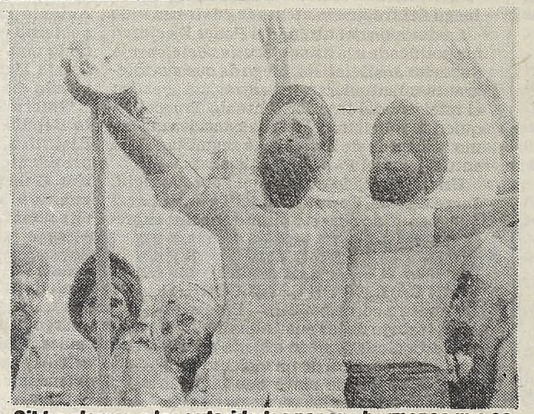

Sikhs claman a las autoridades por sus hermanos que están siendo masacrados por tropas regulares hindúes.

MAGNATE MUERTO TENIA COCAINA AL POR MAYOR

LIMA, 11 (AP).— La policía exhumó el cadáver del magn local Ricardo Alvarez Calderón, de 50 años, en cuya resid cia, que posteriormente fue parcialmente destruida por u misteriosa explosión, fueron encontrados nueve kilos de c hidrato de cocaína valuados en unos 300.000 dólares.

El jefe departamental de la policía de Investigaciones Perú (PIP), general Francisco Vilca Esquiche, dijo ayer qu había abierto una amplia investigación para determina causas de la muerte de Alvarez Calderón, conocido cría caballos de carrera, ex campeón de polo y propietario varias empresas inmobiliarias.

Vilca confirmó que se había encontrado en la residen Alvarez, en las afueras de Lima, "droga de la más alta pureza y restos de lo que fue un laboratorio de elaboración de co na.

El edificio de la residencia resultó parcialmente destru la madrugada del viernes por una explosión, y posterior te fue encontrado el cadáver de Alvarez, que mostraba g quemaduras que le causaron la muerte, según se deter

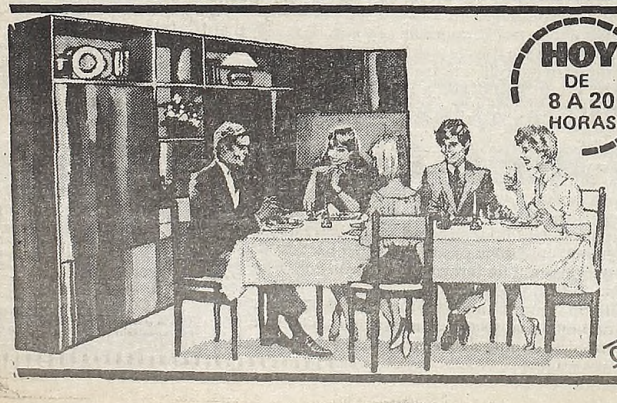

HOY DE 8 A 20 HORAS

El comedor que necesita está e

fábrica de muebles

INDEPENDENCIA

3545 Av. Independencia 3545

TODOS LOS ES

CREDITOS

Aceptamos todas las tarjetas de crédito. Enviamos al interior.

De lunes a sábados: horario corrido de 8 a 20, no cerramos al mediodía. Domingos de 15 a 20.

MURIO JEFE DEL COMUNISMO ITALIANO

Berlinguer fue Asistido por Padre Franciscano

PADUA, Italia, 11 (EFE).— Enrico Berlinguer, secretario general del Partido Comunista Italiano ("PCI"), falleció hoy, a las 10.45 GM4, en el hospital civil de Padua, noroeste de Italia.

El franciscano padre Severino le atendió espiritualmente en sus últimos minutos, llamado por Giovanni Berlinguer, hermano de Enrico y senador del PCI.

Berlinguer murió como consecuencia de un derrame cerebral que sufrió el pasado jueves, 7 de junio, mientras pronunciaba en Padua un mitin electoral de la campaña de las elecciones europeas del próximo día 17.

Aristócrata militante del Partido Comunistas, un hombre tímido, esquivo y reservado, un trabajador empedernido, acusado por muchos de querer hacerlo todo, son algunas de las características que han definido al secretario del Partido Comunista muerto hoy.

Nacido en 1922 en una de las "mejores" familias de la isla de Cerdeña (al sur de Italia), liberal y progresista por educación y por influencia, se inscribió en el Partido Comunista a los 21 años, en 1943.Berlinguer se erige inmediatamente como secretario de la sección juvenil de Sassari y en enero de 1944, tras la persecución de antifascistas que se desencadena en la ciudad sarda, concluye en la cárcel, donde permanecerá cuatro meses.

A fines de 1944 Berlinguer se traslada a Roma como miembro de la secretaría nacional del Movimiento Juvenil Comunista y, tras la guerra, es secretario de esa parte de la organización, conservando el cargo por siete años, desde 1949 a 1956.

Pero Berlinguer ya ha obtenido, en 1948, otro cargo de importancia: miembro de la dirección comunista a los 22 años.

Pasarán 20 años hasta entrar en el Parlamento, en 1968. Una tradición de PCI que promueve con mesura a sus dirigentes, y los prueba con largueza junto a los hombres de su pasado histórico.

En el entierro del fundador del Partido Comunista Italiano, Palmiro Togliatti, Berlinguer camina en segunda fila tras Nilde Iotti, la compañera de Togliatti, y Marisa Malagoli, la hija adoptiva.

Marcha con el grupo dirigente del PCI: Amendola Pajetta, Soccinarro, Ingrao. Junto con los hombres maduros, de los cuales todos conocen la historia, el tan joven y sin historia parece llegado solo por casualidad.

Berlinguer no habla jamás de su pasado, de su vida privada, su familia. Su reserva es casi una obsesión.

Lo que se sabe de él ocupa apenas unas líneas: es casado, tiene cuatro hijos, una casa de propiedad del partido, arreglada con gusto pero muy sobria, pocos muebles antiguos y algún cuadro de autor.

NOCHE SANGRIENTA EN CHILE

Tres Muertos y dos Heridos Entre Bombas y Metralletas

SANTIAGO, Chile, 11 (UPI).— Tres personas murieron anoche y otras dos resultaron heridas de bala durante un tiroteo seguido de dos explosiones en las cercanías de una estación eléctrica en la zona urbana de la ciudad, informó la policía.

Según testigos, aproximadamente a las 22.15 horas local 0215GMT), se escucharon disparos de metralleta seguidos de dos explosiones en las afueras de una subestación distribuidora de la compañía eléctrica estatal Chilectra.

Los testigos vieron dos cuerpos de dos hombres sin vida sobre la calle, mientras otros tres eran llevados a un hospital cercano y un número no determinado era detenido por la policía.

Desde el recinto asistencial se informó más tarde uno de los heridos falleció debido a la gravedad de sus lesiones.

Numerosos contingentes de la policía uniformada y agentes de seguridad llegaron rápidamente al lugar y realizaron un intenso operativo en la zona, ubicada a unas 20 cuadras de la sede de gobierno, y a diez manzanas del cuartel general de la policía civil.

Uno de los hombres muertos fue descrito por la policía como de 30 a 35 años, y habría muerto cuando estalló en sus manos un artefacto explosivo que se disponía a colocar en el lugar.

Casi simultáneamente al otro lado de la ciudad, en el suburbio de San Bernardo, se escucharon otras dos explosiones que, según los primeros informes, no produjeron víctimas.

La ciudad se había visto sacudida, ocho minutos antes por un temblor de tierra, de un minuto de duración y que se sintió en una extensión de 1.000 kilómetros, pero que no tuvo consecuencias fatales para la población.

● CONTRA TODOS

SANTIAGO, Chile, 11 (ANSA).— El gobierno del general Augusto Pinochet cumplirá "de todas maneras" su período presidencial hasta 1989 y proseguirá su itinerario de retorno a la democracia "sin pausas, pero sin prisas innecesarias".

La afirmación la formuló el subsecretario del interior, Alberto Cardemil, quien agregó que "el gobierno no espera nada de la oposición antidemocrática, que no sea intentos por destruir y disociar".

El personero anticipó que no se dejará ingresar a Chile a militantes comunistas y acusó al marxismo leninismo "manejado desde Moscú" de ser autor de la ola de violencia que afecta a este país con el fin de desestabilizar al gobierno del general Augusto Pinochet.

En entrevista con el diario "El Mercucio" Cardemil dijo ser partidario de ilegalizar a la coalición izquierdista Movimiento Democrático Popular, MDP, porque la Constitución autoriza marginar "a todos los movimientos o personas que propugnen una concepción totalitaria".

MUNICIPIO DE MADRID HARA SEMANA EROTICA

MADRID, 11 (EFE).— Como dirían los castizos madrileños, para admiración de propios y extraños, el alcalde socialista de Madrid ha organizado, por primera vez en la historia de la capital, la "Semana española del erotismo", del 12 al 19 de junio.

Este acontecimiento, que tendrá lugar en el "Centro Cultural de la Villa", está ya empezando a dar que hablar, por lo insólito del tema, y porque lo organiza Enrique Tierno Galván, un alcalde que no tiene nada de frívolo.

El alcalde de Madrid, el "viejo profesor" como se le llama afablemente, un político intelectual de gran formación cultural y humanística, acude a los conciertos de "Rock", saludó en latín al Papa Juan Pablo II cuando visitó España hace dos años, y redacta unos bandos como hacían los alcaldes del siglo pasado.

En la "primera semana española del erotismo", uno de los artistas más importantes es el cubano Herman Puig, que expondrá su colección de desnudos masculinos.

Puig dice que en sus fotos no suele plasmar al "hombre-objeto" y que su obra no es ni para homosexuales ni para heterosexuales.

LOS POLACOS VENERAN UNA IMAGEN MILAGROSA

PULAWY, Polonia, 11 (UPI).— Millares de polacos se están congregando en un pequeño parque para ver imágenes "milagrosas" sobre los árboles que algunas personas consideran figies de Cristo y del Papa Juan Pablo II.

El fenómeno, que algunos llamaron un "milagro" fue informado por primera vez el 22 de mayo en la ciudad de Pulawy.

Desde entonces miles de personas han visitado la ciudad de 50.000 habitantes, viajando en trenes, ómnibus y automóviles para tratar de ver las supuestas imágenes de Cristo y el pontífice nacido en Polonia.

"Miren el rostro de un Papa sonriente", dijo una anciana, pero las otras personas en torno suyo no parecieron ver la misma figura.

"Hay una imagen de Santa María y su hijo", dijo otro hombre señalando un sitio en un árbol donde la corteza estaba partida y él creía ver una aparición.

Los residentes dicen que grandes multitudes se reúnen al atardecer en el parque —llamado ahora "Jardín Divino"— debido a que las imágenes aparecen más a menudo cuando está oscuro que durante el día.

Gotas de resina caen de la corteza de dos árboles, y los fieles enfermos tocan con los dedos y los pasan por sus lenguas con la esperanza de recuperar la salud.

LA ARTILLERIA PESADA IRANI ATACO A 3 CIUDADES IRAQUIES

MANANA, 11 (AFP).— La artillería pesada iraní prosiguió anoche y esta mañana el bombardeo sobre tres ciudades iraquíes —entre ellas el puerto de Basora— según declaró un portavoz militar iraquí a la agencia INA.

El oficial agregó que su país cesó todo bombardeo a ciudades iraníes desde el anuncio de su aceptación de las proposiciones del secretario general de las Naciones Unidas, Javier Pérez de Cuellar.

En estas condiciones, concluyó, Irak hará uso de su derecho de legítima defensa y bombardeará varios objetivos seleccionados en territorio iraní hasta el martes a la 1 GMT, hora fijada para que comience el cese de los bombardeos.

● TAMBIEN LIBANO

BEIRUT, 11 (AFP).— Treinta y siete personas resultaron heridas esta mañana durante los bombardeos de los barrios residenciales de los dos sectores de Beirut, según un primer balance de fuentes hospitalarias.

Entre las víctimas figuran cinco policías libaneses, cuatro de los cuáles resultaron heridos durante el bombardeo de la dirección general de las Fuerzas de Seguridad Interior (FSI, policía), cercana al museo.

Una decena de obuses cayeron en el cuartel del FSI, según precisó la dirección.

El bombardeo continuaba a las 9.30 GMT sobre ciertos barrios.

● CRISIS FINANCIERA

LOS ANGELES, 11 (UPI).— La estabilidad financiera mundial puede verse amenazada por el exceso de la oferta de petróleo debido a que los países del Medio Oriente han eludido las cuotas de producción por los temores a las consecuencias de la guerra en el Golfo Pérsico, señaló un analista.

EXTERMINAN MAS DE OCHO MIL ELEFANTES

KINSHASA, 11 (UPI).— Los cazadores furtivos matan más de 8.000 elefantes cada año en Zaire, informó el ministro de Turismo y Ambiente Ndjoli Balonga.

Zaire aún tiene el mayor número de elefantes en Africa, por lo menos 150.000, añadió.

● EN PARQUES

Pero hace cinco años el total era de 371.000 y el gobierno está preocupado porque los cazadores están matando inclusive en parques nacionales, indicó Balonga.

El funcionario señaló que durante un operativo del 15 de octubre al 15 de diciembre el ejército expulsó 5.000 cazadores furtivos de dos parques nacionales en las provincias de Alto Zaire y Ecuador. Los cuidadores de la fauna silvestre serán equipados con armas modernas, añadió.

Los colmillos de elefante se venden a unos 40 dólares por kilogramo en Kinshasa.

LOS ADORADORES DEL SOL EXPUESTOS A MIL PELIGROS

CHICAGO, 11 (UPI).— El valor de tener la piel bronceada está tan arraigado en nuestra cultura que los adoradores del sol rehusan usar productos para la protección aunque saben que ello puede exponerlos a cáncer

Los dermatólogos de la Facultad de Medicina de la Universidad del Estado de Pensilvania en Hershey dieron a sus pacientes material informativo sobre los riesgos de salud creados por el bronceado.

Pero la mayoría se negó a usar productos que bloquean los rayos solares más dañinos, dijo el doctor Donald Lookingbill.

Lookingbill dijo que probablemente sea imposible disipar la idea de que el bronceado es atractivo, pero advirtió que incluso un bronceado suave, aunque no sea tan peligroso como la quemadura, daña la piel.

LA IGLESIA CONTRA CENSURA ESTABLECIDA EN NICARAGUA

MANAGUA, 11 (UPI).— La Iglesia Católica se pronunció contra la censura de prensa gubernamental y advirtió que de seguir el envío de jóvenes a luchar contra los rebeldes Nicaragua se convertirá en un país de ancianos.

La censura está prevista en la ley de emergencia nacional vigente desde marzo de 1982

La arquidiócesis de Managua indicó que la Iglesia es afectada por la censura y que se le ha limitado el uso de los medios de comunicación.

"La Iglesia defiende a través de su magistrado doctrinal la libertad de expresión", señaló la arquidiócesis en su hoja semanal. "La libertad de expresión es la que más sufre por la censura y las limitaciones que ponen para hacer uso del derecho de utilizar los medios de comunicación".

LOS RUSOS TERMINAN CON ESPERANZA DE ARREGLO

MOSCU, 11 (EFE).— Si algunas esperanzas quedaban de que las relaciones entre EE.UU., y la URSS mejorasen tras los últimos discursos del presidente norteamericano, Ronald Reagan, el Kremlin se encargó hoy de frustrarlas categóricamente cuando su principal portavoz, el diario "Pravda", llamó "sovietofobo" al jefe de la Casa Blanca.

En un artículo del más característico "Humor negro", prácticamente inexistentes en la prensa soviética, el órgano del Partido Comunista explicó los síntomas de una enfermedad, la "sovietofobia", que se creía eliminada en la década de los años '70.

Según el rotativo, sin embargo, "se ha comprobado que la sovietofobia es un mal endémico que afecta a EE.UU., desde hace décadas y que se difundió particularmente durante los años del macarthismo y la guerra fría".

Según el rotativo, "el resurgimiento del mal durante la administración Reagan puede tener consecuencias bastante más graves que en sus primeras elecciones".

TV COLOR
Ctdo. $a 36.000.-
Téngalo en 48 Cuotas fijas de: $a 1.700.-
Int. a venc. 60.3% t/financ. $a 81.000
Av. VALENTIN ALSINA 3676
V. Alsina 6 cuadras del puente

TV COLOR
Las mejores marcas
ANTICIPO $a 12.700.-
Entrega inmediata
CUOTAS DDE. $a 1.200.-
Contado $a 40.900.-
HELADERAS
1ra. Marca
totalmente en cuotas
desde $a 600.-
MOTONOVA S.A.
L.N. Alem 1639 - S. Miguel
Av. San Martín 3087 Cap.

Marihuana Comprada en Paraguay Estaba a Punto de Distribuirse

EN RAMOS, 13 KG DE DROGAS

Caen Tres Jóvenes Traficantes en la Zona Oeste

LA PLATA, 11 (De nuestro corresponsal).— En la culminación de una importante investigación llevada a cabo por personal de la División Toxicomanía con asiento en Ramos Mejía, se detuvo a tres jóvenes traficantes de marihuana que se encontraban en posesión de 13 kilogramos de esa droga, comprada no hace mucho tiempo en Paraguay, y que pensaban distribuir en la zona del conurbano.

Los detenidos son Jorge Petroni, de 26 años, avicultor de profesión, provisoriamente radicado en la localidad bonaerense de Hurlingham; Eduardo Brener, de 22, domiciliado en El Palomar y Ernesto Di Paolo, de 24, también residente en esa localidad del Gran Buenos Aires. Los nombrados Petroni y Brener, según sus confesiones, en los últimos días del mes pasado viajaron a Paraguay en un automóvil para entrar al país con un cargamento de marihuana que camuflaron inteligentemente en los asientos del rodado, consiguiendo en esa oportunidad eludir el escollo que representaban los controles de frontera.

El contacto para la compra de la droga en el país vecino, se había realizado tiempo atrás en Paraguay, con un sujeto perteneciente a la organización internacional de tráfico de diversas sustancias prohibidas, del que no trascendieron datos.

Una vez en el país con la droga en su poder, Petroni y Brener, se pusieron en comunicación con Ernesto Di Paolo, para su comercialización al menudeo. Precisamente se encontraban en esta etapa final del negocio, cuando la policía detiene a Patroni en Hurlingham con seis kilos de "yerba" en su poder, prensada para su venta en cantidades más pequeñas. Luego, se detiene a Brener y, a través suyo, a Di Paolo, quien tenía en su poder el resto de la droga provista por Petroni para su comercialización.

A los tres jóvenes detenidos se les instruye sumario por infracción a la Ley 20.771 (tráfico y tenencia de estupefacientes), con intervención del juez Federal de turno de la correspondiente jurisdicción.

Un vocero de la división policial interviniente, señaló que la investigación continúa para secuestrar más droga existente en la zona, la que habría entrado al país vía Paraguay.

● SECUESTRAN 1.500 KILOS

Mañana en conferencia de prensa, la División Toxicomanía de la Policía Federal brindará importante información sobre la incautación de aproximadamente 1.500 kilogramos de diversas drogas, producto de diferentes investigaciones consumadas por Gendarmería Nacional en los últimos meses.

La conferencia de prensa se realizará a las 10.30 en la sede de la mencionada institución de seguridad.

● CONDENA

El juez Penal doctor Horacio Piombo condenó a tres años de prisión en suspenso al jardinero Juan Ramón Brau, de 21 años, quien en noviembre de 1983 intentó violar a una joven vecina de la localidad bonaerense de Hudson. La decisión judicial contempló el hecho de que si bien Brau intentó violar a su víctima, además de golpearla, desistió "voluntariamente" de hacerlo ante los gritos de la mujer.

CONFUSION

Mueren Madre e Hija

CORDOBA, 11 (De nuestro corresponsal).— Una señora y una pequeña hija resultaron muertas mientras que otras dos criaturas en grave estado se encuentran internadas, como resultante de un suceso confuso que la policía trata de dilucidar.

En el departamento B, del octavo piso, del edificio ubicado en la Avenida Vélez Sársfield 163, en pleno centro de esta ciudad, fueron encontradas sin vida **Nélida de Frigerio,** de 30 años, y su hija **Laura,** de 8 años, mientras que otra hija **Mariana,** de 3, y un varoncito, de 6 años, estaban en grave estado.

Existen dos hipótesis respecto de este lamentable episodio. Una se basaría en que la mujer tomó la trágica determinación atentando contra su vida y la de sus hijos. La otra estaría cimentada en declaraciones de su esposo, cuya identidad no se conoce hasta el momento, quien habría manifestado que se trataría de una intoxicación, provocada por la ingestión de una pizza en mal estado.

Al hacerse presente efectivos de seguridad y tras romper la puerta de acceso, encontró tirada en un sillón a la mujer, en tanto las criaturas fueron halladas acostadas en sus camas.

CHOCAN FRONTALMENTE CAMION Y UN AUTO EN CHIVILCOY CAUSANDO 4 MUERTOS

LA PLATA, 11 (De nuestro corresponsal).— Cuatro personas murieron como consecuencia de un accidente que se produjo en cercanías de la localidad bonaerense de Chivilcoy, cuando un automóvil y un camión se embistieron violentamente, según informó la policía.

A raíz del encontronazo fallecieron Carlos Alberto Rubira, los menores Gastón y Martín Rubira y Aurora Mazón, esta última conductora del rodado marca Falcon con patente B 181.891.

El ocupante del camión, Jorge Raúl Mascaran, resultó ileso

El choque se produjo ayer al mediodía en la Ruta Nacional N° 5, a la altura del kilómetro 166.

● CHOQUE FATAL

SANTA FE, 11 (De nuestro corresponsal).— Tres personas murieron a raíz de un choque frontal que protagonizaron dos vehículos en la Ruta Nacional N° 19, en jurisdicción de San Jerónimo Norte a 60 kilómetros al suroeste de aquí.

Como consecuencia del tremendo impacto perdieron la vida el matrimonio compuesto por Victorio Di Giusto de 74 años y Herminia Secatto de 70, quienes viajaban hacia esta Capital en un Peugeot 404. La otra víctima, ocupante de una camioneta Chevrolet que transitaba en sentido contrario, fue identificada como Yamil Ale de 18 años.

En el accidente, cuyo origen no pudo ser determinado inmediatamente, resultó gravemente herido Santiago Pallero de 72 años, acompañante del matrimonio, quien fue trasladado urgentemente a un hospital de San Carlos Centro, localidad ubicada a pocos kilómetros de lugar donde se produjo el siniestro.

● UN MUERTO Y 3 HERIDOS

ROSARIO, 11 (De nuestro corresponsal).— Un joven murió y otras tres personas resultaron heridas de consideración al volcar hoy el automóvil en el cual viajaban en la intersección de la Ruta 16 y la autopista Roario-San Nicolás, en jurisdicción de Alvear.

El accidente se produjo cuando, por causas que se desconocen, el automóvil Ford Falcon, chapa patente C 645712, guiado por Rubén Ruso, argentino de 19 años, domiciliado en Lomas de Zamora, salió de la ruta dando varios tumbos. Así pereció el conductor.

En el vehículo viajaban también Ramón Martínez, de 51 años; Ricardo Caballero y Néstor Posch, de 37, todos residentes en la Capital Federal.

"BORRADOS"

60 Gomas Robadas

LA PLATA, 11 (De nuestro corresponsal).— Personal de la División de Homicidios y Delitos Graves de la policía bonaerense secuestró una partida de 60 *neumáticos* valuados en más de 2.500 pesos cada uno, que se encontraban en un acoplado estacionado en un galpón de 50 N° 1649 de Ringuelet. La mercadería pertenece a Carlos Matienzo.

La investigación luego determinó que el autor del robo sería un sujeto de apellido Roca, quien actualmente se encuentra en Europa; el individuo había subalquilado el galpón a otras dos personas, identificadas como Daniel Masaedo y Jorge [illegible]simode.

ROBAN CAMIONES CON ACOPLADOS

Hay dos Sujetos Presos

LA PLATA, 11 (De nuestro corresponsal).— Funcionarios de la División Homicidios y Delitos Graves de la Policía Bonaerense, lograron atrapar a dos sujetos que en compañía de un tercero que se encuentra prófugo, resultaron responsables del robo de un camión y también de un acoplado cargado con 400 bolsas de cal y cemento, las que vendieron en distintos puntos del Gran Buenos Aires. Los imputados detenidos fueron identificados como Ismael Bartolomé Colman, argentino, de 26 años, casado, chofer, domiciliado en Suiza y Malabia de Villa de Mayo, partido de General Sarmiento, y Gumersindo Alvarez Cotarelo, español, de 34, casado, chofer, radicado en Marañón 2400, también de Villa de Mayo.

El 10 de diciembre del año pasado, en compañía de un tal "Cacho", sujeto que se encuentra actualmente prófugo, en la localidad de Martínez, se apoderaron de un camión marca Dodge 1000, el que luego condujeron hasta el domicilio de Colman, lugar en donde procedieron a pintarlo, a cambiarle las chapas patentes y adulterarle la tarjeta verde. Luego de ello, ya como transporte de carga, lo comenzó a utilizar para su usufructo personal. Posteriormente, movilizándose en el referido transporte, en la ruta 193 y calle Lavalle, en Zárate, se apoderaron de un acoplado que se encontraba cargado con 400 bolsas de cal y cemento, que se hallaba estacionado en dicho punto. Aprovechando un descuido del sereno del lugar, lo engancharon al camión y rápidamente se dieron a la fuga, procediendo a la venta de la carga en distintas partes del Gran Buenos Aires, a ocasionales compradores.

En este último hecho Cotarelo obtuvo un duplicado de la tarjeta de indentificación a su nombre correspondiente al acoplado, el que fue agregado al camión sustraído anteriormente, por lo que comenzaron a efectuar distintos trabajos. En uno de ellos, cuando se dirigían a un ingenio de la provincia de Santa Fe, para transportar azúcar negra fueron detenidos por la policía. Ahora son procesados con intervención del Juez Penal de San Isidro Dr. Osores Soler.

QUILMES: DESBARATAN BANDA

LA PLATA, 11 (De nuestro corresponsal).— Efectivos de la subcomisaría de La Cañada, dependiente de la seccional 2ª de Quilmes, aprehendieron a uno de los integrantes de un grupo de delincuentes que venía saqueando viviendas de la zona, así como también a un encubridor, que se encargaba de comercializar los artículos sustraídos. Se trata de Omar Osvaldo Pérez, argentino, de 19 años, soltero, sin profesión, domiciliado en Chilavert N° 767, de Lanús, y Quintín de Jesús Acosta Enciso, argentino, de 18 años, soltero, empleado, con domicilio en Urquiza, entre 191 y 192, de Quilmes, respectivamente.

La detención de Báez se produjo como consecuencia de la investigación iniciada a raíz de la denuncia policial de una de las víctimas.

La comisión actuante secuestró 4 radiograbadores, 2 máquinas fotográficas, un televisor color, 6 relojes pulsera, 4 anillos, 25 cassettes y una cadena con medalla. Además procedió a la detención de Acosta Enciso, quien se encargaba de comercializar los efectos sustraídos, conociendo la procedencia

DESMIENTEN UNA VIOLACION

Tal como venimos informando desde la víspera, en la localidad de Carapachay, fue asesinado por dos maleantes un joven que se encontraba en la puerta de la casa de su novia conversando. El móvil fue el robo del rodado, situación que no se concretó y la mujer no fue violada, cosa que se supuso en un primer momento. Hoy en medio de escenas de profundo dolor se efectuó el sepelio de la víctima del hecho, Miguel Angel Ibáñez de 18 años.

Todo ocurrió la noche del sábado último, frente al domicilio de la calle Antártida Argentina 3714 de Carapachay, donde vivía la novia de Ibáñez que es menor de edad, de [illegible] años. Ibáñez había estacionado allí su rodado, un Austin, chapa patente B 1756197 y se encontraba conversando con su prometida cuando repentinamente aparecieron dos desconocidos y uno de ellos le disparó un tiro que lo mató.

Extraoficialmente, *pudo* saberse, que personal de la comisaría de Carapachay a una hora y media de denunciado el crimen detuvo a tres individuos que asaltaron a una pareja y se pensó que eran responsables también del homicidio pero poco después se comprobó que nada tenían que ver con ese hecho.

MUNICIPALES
SIN ANTICIPO
DIA DEL PADRE
COMPRE SU REGALO
EN CUOTAS FIJAS A PARTIR
DE LOS 60 DIAS DE SU COMPRA
Art. del hogar. Indumentaria. Calzado. Relojería. Blanco. Bazar. Lencería, Mueblería. Marroquinería.
en FARMACIA 80 % DTO.
ASOCIACION MUTUAL OBREROS Y EMPLEADOS MUNICIPALES
BOLIVAR 487/9 Cap. de 9.30 a 19.30 hs. Sábado 9.30 a 13 hs.
Presentar último recibo de sueldo.

FABRICA DE VIVIENDAS PREMOLDEADAS
MEJOR PRECIO DE CONTADO Y FACILIDADES
AV. SAN MARTIN 4031
L. DEL MIRADOR
De 9 a 14 hs.
Fabricamos para Terceros
HOY

LOTES LA MEJOR INVERSION
ANTICIPO $a 1.76[illegible]
y 36 cuotas mensuales fijas dde. $a 880.
Vivienda o fin de semana. Sin comisión. Contado a conve[nir]
Luz eléctrica SILVANO PEDRONCINI Colectivos
Edificaciones CANGALLO 1228 - Capital nes desde

GRUNDIG COLOR 20
C/ CONTROL
Anticipo $a 2.516 y 39 cuotas Aj. de $a 1.226
ARAOZ 425 CAP. FED.
ó Solicite promotor al 854-9219

Tras una Larga Cadena de Exitos Conquistó Francia ¡Y es Argentina!

GABRIELA SABATINI, LA "PIBA BIONICA" DEL TENIS MUNDIAL

La piba biónica muestra toda su polenta. Con ella se coronó reina de Francia.

PARIS, Francia, 11 (Especial).— Primero fue curiosidad, luego sorpresa, más adelante admiración y finalmente la reafirmación de sus enormes cualidades técnicas, que le permitieron arrasar con la mayoría de los torneos de las categorías juveniles en los que se presentó. Pero indudablemente la consolidación de **Gabriela Sabatini** llegó en la víspera, cuando se adjudicó el **Abierto de Francia,** al derrotar a la búlgara **Kasterine Maleeva,** por 6-3, 5-7 y 6-3. Y si la prensa especializada francesa, que no es muy afecta a regalar elogios así porque sí, comenzó a tenerla en cuenta recién a partir de los cuartos de final cuando dejó en camino a quien era considerada la principal favorita para adjudicarse el torneo, la jugadora local Isabelle Demengeot, la que hasta ese momento no había cedido ningún set y que cayó ante la argentina por 6-0 y 6-2, ahora la transformó en ídolo.

A partir de ese momento, los franceses que poco sabían de esta juvenil tenista de recientes 14 años se volcaron masivamente al court donde se presentaba, colmando los mismos. También comenzaron a aparecer los grandes títulos y las frases elogiosas para su juego pulido y sin inhibiciones que le permitió sumar su sexto lauro en su primera presentación en canchas europeas.

"Es una niña prodigio", "Es una gran revelación", "Su juego no tiene nada que envidiarle al de las consagradas", "Es admirable la tranquilidad que demuestra en el court ante rivales que la superan ampliamente en edad y contextura física", "Es formidable"...; y los elogios no encontraban fin, asombrando primero y entusiasmando luego a los observadores que no le encontraban errores y que ya quieren verla jugando entre las grandes del tenis mundial. Tal vez apresurándose demasiado y obligándola a un desgaste para el que todavía no esté totalmente preparada.

● **BUSCO EXPERIENCIA**

Gabriela partió de Buenos Aires en busca de experiencia cuando aún no había dejado atrás los 13 años. Y esa búsqueda comenzó a dar frutos muy pronto como que se adjudicó el primer torneo en el que se presentó: **Niza.**

De ahí en adelante siguió cosechando lauros hasta ganar brillantemente el **Abierto de Italia,** que puso en juego el tradicional trofeo **Copa Bonfiglio,** uno de los más importantes de la categoría juveniles.

Pero, pese a esa seguidilla de triunfos, "Gaby" como la llaman en su casa no dejó la modestia que la había caracterizado hasta ese momento y jamás dejó de acordarse de todos aquellos que estuvieron a su lado, tanto en las fáciles como las difíciles y sus palabras de agradecimiento fueron casi especialmente, para la tucumana **Mercedes Paz,** guía permanente de sus pasos mientras Gabriela fue una niña solicitaria en la vieja Europa.

Inclusive, los expertos que seguían sus pasos aunque sin prestarle excesiva atención, se mostraban sorprendidos por la frescura de sus declaraciones al término de cada torneo, hubiera ganado o perdido. Es que en ellas ponía de manifiesto abiertamente, que todo esto es aún para ella un juego que no está pervertido por el dinero.

Las dos derrotas a manos de sus compatriotas **Paz y Mariana Pérez Roldán,** no hicieron más que mostrarle la cara de la derrota, la que ella muy pronto se encargó de cambiar para seguir sumando éxitos y experiencia.

Lo más destacado de la actuación de Gabriela Sabatini, tal como lo destaca la prensa europea, es que en todos los torneos donde se presentó debió enfrentar siempre a rivales mucho mayores que ella. Casi con mujeres hechas y derechas, dando por consiguiente una gran ventaja, pero siempre supo sobreponerse a ella e imponer su estilo con desparpajo y naturalidad.

Ahora llegó la hora del regreso, junto a su padre Osvaldo, que la acompañó en parte de esta gira triunfal, precisamente desde el día que cumplió los catorce años y en sus valijas viaja otro de los trofeos más preciados del tenis mundial: el del Abierto de Francia, ese que muchos buscan pero muy pocos logran. Sólo los elegidos.

SEGUIDILLA DE 'GABY'

Este año Gabriela Sabatini logró seis títulos internacionales. Una seguidilla de éxitos que la ubica como una de las figuras más promisorias del tenis mundial. La racha de esta piba argentina nos llena de orgullo a todos sus compatriotas. Tiene 14 años y ya anotó su nombre y apellido en uno de los cuatro torneos del Gran Slam, en el Roland Garros.

Torneo	Rival	Resultado
Niza	Ann Tros (Suecia)	7/6, 7/5
Montecarlo	Silvana Campos (Brasil)	6/4, 6/4
Santa Croce	Niegue Dias (Brasil)	6/7, 6/2, 6/4
Milan	Simone Schilder (Holanda)	7/6, 6/1
Verona	Rommy Reis (EE.UU.)	4/6, 7/5, 6/3
R.Garros	Katerine Maleeva (Bulgaria)	6/3, 5/7, 6/3

GRAN SALTO: VA A JUGAR EN MAYORES

Beatriz Luisa Sabatini no cabe en sí de gozo, por los continuos éxitos de su pequeña Gabriela y junto a ella la alegría de Osvaldo, el hermano mayor de la revelación tenística internacional. Por todo ello, conversamos con la señora Bety, quien nos contó algunas intimidades de su hija.

"En realidad estoy ansiosa de que vuelva pues cada día la extrañamos más. Ella pensaba ir primero a Miami para arreglar los planes de trabajo con su actual coach, el chileno Patricio Apeil, que está radicado en esa ciudad, pero ahora modificó sus planes", nos decía.

"Recién cuando estén en Buenos Aires decidiremos los pasos a seguir. Lo más concreto por ahora es que jugará la Copa Federación en Brasil entre el 16 y 22 de julio venidero", agregó la madre de Gabriela que la espera ansiosamente para estrecharla entre sus brazos.

MOTOS 0 KM SIN ANTICIPO
TOTALMENTE EN CUOTAS
GILERA-KAWA JUKI
Desde $a 1.300 por mes
MOTO LINIERS
Av. Rivadavia 11732 - 1° P
en "EL CLASICO"
½ cuadra de Gral Paz

AL FIN, EL CHECO

Lendl Paró a McEnroe y Ganó un Gran Torneo

PARIS, Francia, 11 (Especial).— Mostrando un gran espíritu de lucha que no es común en él, el tenista checoslovaco **Ivan Lendl** se adjudicó el torneo **Abierto de Francia** que se disputó en los courts de **Roland Garros,** al vencer en la final a su rival de todos los tiempos, el estadounidense **John McEnroe,** por 3-6, 2-6, 6-4, 7-5 y 7-5, tras más de cuatro horas de intensa lucha, que le permitió vivir su jornada más gloriosa de su carrera deportiva.

Esta es la primera vez que Lendl se adjudica el abierto francés y por consiguiente que se impone en un torneo de los que conforman el Gran Slam, al tiempo que consiguió su novena victoria sobre McEnroe, a quién le cortó una impresionante racha de 42 triunfos, durante la presente temporada.

En los dos primeros sets, McEnroe dominó el juego mediante su preciso y rápido juego en la red. Afianzado por un primer servicio que funcionó a la perfección, se adjudicó los dos primeros luego de una hora y tres minutos de juego.

El comienzo del tercer parcial parecía que sería la definición del choque, pero fue entonces cuando Lendl sacó todas sus fuerzas emergiendo de las tinieblas y sobreponiéndose a la adversidad, combinando potentes reveses desde el fondo de la cancha y magistrales drops, fue lentamente cambiando el curso de la historia, que por entonces parecía irreversible.

Sin embargo, cuando se disputaba el cuarto game del tercer set, se produjo un incidente que resultó fatal para McEnroe. Con el juego favorable al checoslovaco por 2-1, el estadounidense mantuvo una agria discusión con un reportero gráfico, que le hizo perder totalmente la concentración. El número uno del mundo, molesto con el fotógrafo le arrebató su equipo para golpearlo contra una de las vallas protectoras.

Ese fue el momento que aprovechó Lendl, para imponer su juego de base, aprovechando el nerviosismo de su rival, sobre todo cuando pegaba el drive. Por entonces, McEnroe era solo una sombra de aquel que habíamos visto en los dos primeros parciales.

● **EMOCIONES**

Sin embargo, el momento más emocionante del partido se vivió en el quinto y último set. Lendl se puso en ventaja por 6-5 y 15-40 a su favor, pero McEnroe consiguió estirar un poco más la luhca, hasta que un error muy grosero, colocando una pelota de fácil resolución muy lejos de los límites de la cancha le dio el triunfo al checoslovaco, quién se adjudicó la novena victoria sobre su rival contra 12 de éste, quién lo había vencido en las últimas cinco oportunidades en que se enfrentaron.

Con este triunfo, Lendl recibió un premio de 150.000 dólares mientras que McEnroe embolsó 75.000 de la moneda estadounidense.

Lendl le ganó a McEnroe y lo festejó así.

MAÑANA AL MEDIODIA, LA TRIUNFAL VUELTA

Mañana a las 13 por un vuelo de la empresa italiana de aeronavegación arribará a nuestro país procedente de París, donde se adjudicara brillantemente el torneo de juveniles de Roland Garros, la tenista argentina **Gabriela Sabatini.** La deportista viaja acompañada por su padre, **Osvaldo Sabatini,** que la acompañó durante la última parte de su gira por los courts europeos donde se enfrentó con lo más granado del tenis mundial de la categoría.

Sabatini, que se adjudicó seis torneos de los ocho que disputó debió variar los planes que llevaba cuando se fue a Europa, pues en principio estaba planificado que previamente pasaría por Estados Unidos, pero el gran cansancio acumulado durante su periplo llevó a su progenitor a variar lo estructurado previamente y a regresar a Buenos Aires, lo que hará mañana a las 13.

CREDITOS FACILES
La primera cuota la paga el mes próximo. PARA VESTIR Y CALZAR A TODA LA FAMILIA.
WRANGLER LEVIS LEE
Llame al: 298-1855
TIENDA VAZQUEZ
Gutierrez 100 Llavallol
(1 cuadra Palmolive)

LE DIERON DURO A DOS POLICIAS

Ya había terminado el partido y los espectadores estaban desalojando la cancha, por la salida de Juan B. Justo lo hacía la gente de Boca, por Reservistas Argentinos se retiraba tranquilamente la parcialidad funebrera.

La policía continuaba con su operativo de prevención, es así que las brigadas que actuaban de civil se encontraban en las adyacencias de la cancha.

En determinado momento un grupo de estos (4 ó 5 hombres) en la salida de los visitantes procedió a detener a 3 personas llevándolas a la carrera a un carro de asalto. Cuando retornaban a seguir con su tarea fueron sorprendidos por otros hinchas que intentaron rescatar a los detenidos aunque sin lograrlo. Uno de los policías con gorra a cuadros y campera negra cayó al piso mientras otro de sus compañeros recibía un fuerte golpe en la cabeza con un palo. Los agresores escaparon, mientras otros policías atendían a los caídos llevando a uno de ellos (Cabo 1° Silva) al hospital Churruca donde luego de ser atendido se retiró.

DURMIERON 85

El saldo de la jornada de ayer en la cancha de Vélez fue de un policía herido y 85 detenidos, (64 mayores y 21 menores).

Un gigantesco operativo policial se encargó de la prevención de posibles delitos.

El comisario **Héctor Rodríguez** estuvo al mando de 500 hombres entre efectivos de civil **(110)** y de uniforme **(390), 13 automóviles patrulleros, 2 grúas, 3 carros de asalto y un celular.**

En esta oportunidad la policía no palpó a los concurrentes (se informó que es un procedimiento inútil ya que dentro del estadio se expenden bebidas y alimentos y que esos envases sumados a los cuchillos que usan los pancheros y a las piedras que arrancan de las tribunas las hinchadas son usados como mortíferas armas).

En los momentos anteriores al partido se procedió a detener a conocidos integrantes de la barra de Chacarita que previamente eran "marcados" por policías de civil. En la puerta de la hinchada visitante un grupo intentó forzar la entrada sin pagar y fueron detenidas 12 personas.

Mientras tanto se observó a uno de los más tristemente famosos "líderes" de la hinchada boquense conocido como "el abuelo" transitando por los pasillos cercanos a los vestuarios para solicitar a sus "compañeros" que no produjeran desmanes (la semana pasada estuvo preso) ya que su libertad corría peligro.

Policías munidos de poderosos binoculares se instalaron en lugares estratégicos vigilando todo el espectro de la cancha.

De esta manera se pudo observar a policías (de civil y algunos vestidos humildemente), que procedían a detener a los "marcados".

Para estos procedimientos actuaban sigilosamente y en casos casi sin llamar la atención (casi 10 hinchas fueron detenidos cuando comían tranquilamente panchos en los distintos puestos).

Con cara de no haber hecho nada eran llevados a los móviles cercanos. Promediaba el primer tiempo cuando se detuvo a dos que fueron llevados esposados a pesar de su resistencia.

Terminado el partido nos dirigimos a la seccional 44 que fue la que centralizó el operativo. El tránsito cortado para que los carros de asalto y celulares puedan descargar a los detenidos fue lo primero que vimos. De uno de esos móviles bajaron efectivos de la infantería llevando cada uno de ellos respectivamente un detenido, algunos mayores de edad, los más casi todos menores. Algunos de ellos implorando inocencia, "**yo no hice nada, señor, esto es injusto".** Los uniformados contestaron a esta imploración: **"¿No? pero mire que casualidad**

BOCA DESAFINO FEO Y CASI

Chacarita lo Respetó al Principio, Pero Después Estuvo Cerca de dar la Nota

Con sumo respeto y atención, los músicos de Chacarita fueron a escuchar la orquesta del gran maestro Dino Sani. Abrieron los ojos y los oídos bien grandes, casi con admiración. Para muchos era la primera vez que enfrentaban a Boca después del ascenso del año pasado y entonces era lógico que ninguno quisiera faltarle el respeto.

Pero bastó que los violines del fondo no se pusieran de acuerdo, que el contrabajo de Krasouski hiciera un ruido infernal, que las trompetas de Porté y Vázquez no acertaran una nota y que el saxo de Morena no se escuchara, para que los visitantes se dieran cuenta de que la realidad era otra. Que el famoso Boca no era más que un pobre conjunto en formación capaz de desafinar mucho más que ellos.

Por eso tras algunos minutos en los que los funebreros pasaron zozobra por un cabezazo de Ruggeri que Argüeso sacó por sobre el travesaño con dificultad y una volea de Gareca que el arquero también resolvió con acierto, el trámite fue tomando otros matices. El excesivo respeto y, por qué no el miedo, quedó en el olvido. Polo se pegó a Gareca, Canova levantó su nivel como líbero, se afirmó Abramovich y en el medio campo comenzó a trabajar con mayor convicción y ganar pelotas.

Los "xeneizes", que intentaron rotar a los cuatro delanteros, generalmente terminaron trabajando por el medio quitándole espacios a hombres que lo necesitan mucho, como Gareca o Morena. La intención era proyectar a los marcadores, pero esto muy pocas veces sucedió. Así fueron enredándose a pesar de tener la pelota en sus pies. Fueron desdibujándose. Apenas el fervor de Ruggeri, el trajinar de Berta o el empuje de Gareca estuvo cerca de demostrar que Boca era un equipo de fútbol. Porque hasta la mano de Abramovich, que fue claro penal, fue producto de una casualidad y no un claro intento ofensivo. En la segunda etapa D'Accorso "se acordó" de Fonseca Gómez y este solo jugador le dio mayor poder ofensivo. Claro que también levantaron su nivel y apoyaron la recuperación los volantes Borrelli, Ríos y Yalvé. Y si a esto le agregamos el oficio de Luque, que sin jugar medianamente bien, complicó con solo colocar el cuerpo, tenemos la "desaparición" del equipo local. Boca quedó borrado. Mucho más después que Dino Sani decidió sacar a Berta y poner a Stafuzza.

Chacarita puso, las únicas cuotas de buen fútbol. Y de no ser por la paupérrima tarea de Damiano que no hizo una bien, hubiese tenido mayor profundidad, que fue lo único que le faltó para concretar el atrevimiento de vencer a Boca. Luque estuvo muy cerca de lograrlo pero Balerio, el mejor jugador del local, se lo impidió, como impidió en otras oportunidades con sus acertadas salidas que los centros le crearan peligro. "Chaca" se apoderó de los instrumentos y terminó ejecutando su modesta canción ante la triste atención de los "xeneizes".

FRASES SUELTAS

Fernando Morena: "Nunca tuve en mi carrera una racha tan larga sin convertir goles. Recuerdo que la más extensa fue cuando estaba en Peñarol, en 1976, donde estuve tres partidos sin meter la pelota adentro. Lo que pasa es que además de faltarme ritmo no estoy jugando en la posición que siempre tuve tanto en Uruguay como en España. Yo estoy acostumbrado a trabajar de centrodelantero neto pero con dos wines bien sobre la racha y tirando centros. En cambio en Boca no hay wines y tenemos tres delanteros, más otro que volantea como Vázquez. Sani quiere que nos juntemos Gareca y yo, pero aún nos falta jugar más tiempo juntos para que salgan las jugadas".

Dino Sani: "Boca jugó bien el primer tiempo y ellos mejoraron en el segundo. El empate es justo, aunque Chacarita, a pesar de jugar muy buen fútbol en mitad de cancha, no tuvo llegada. Nosotros creamos tres situaciones de riesgo contra uno de ellos. ¿Por qué el cambio de Berta?, porque lo noté muy cansado y se estaba equivocando en los pases".

Alejandro Cánova: Hace 3 ó 4 fechas que venimos jugando bien, fíjate que Ferro nos empató al final y esto tira a cualquiera pero nosotros nos levantamos y hoy casi ganamos".

Luis Abramovich: "Sé que estoy jugando bien pero todavía me falta, recién hace un mes que salí del servicio militar. Chacarita tiene un gran plantel y Yalve es uno de los mejores jugadores argentinos".

Arquitecto Rinaldi: "Sí ya sabemos que los muchachos están molestos porque no les hicimos el homenaje del ascenso, pero en julio vamos a realizar la 'Fiesta de los campeones' en su homenaje, incluso vendrán los campeones del 69".

Córdoba, en representación de Boca, entrega una plaqueta al boxeador César Romero.

OFERTAS A SANI Y D'ACCORSO

Una misma oferta hizo tambalear a los dos directores técnicos que ayer estuvieron en cancha de Vélez. Tanto Dino Sani como Antonio D'Accorso se entusiasmaron con el dinero que prometieron los dirigentes de Millonario de Colombia para dirigir su equipo.

El primero en escuchar la oferta fue Dino Sani y quien se la hizo llegar fué el mismo empresario (Carlos Quieto) que lo trajo a Boca. El brasileño vio con agrado la propuesta y la comentó con los dirigentes de Boca, pero éstos lo apretaron obligándolo a cumplir con el contrato que tiene hasta fin de año.

Inmediatamente, los colombianos conversaron con D'Accorso y le ofrecieron 40.000 dólares para llevarlo a Millonarios. El técnico de Chacarita abrió bien grande los ojos y estuvo a punto de dar el sí, pero después recordó que tiene dos hijos grandes y que le costaría mucho mover a su familia. De todos modos charlará hoy con los directivos funebreros para tantear la posibilidad de dejar la institución.

D'Accorso consiguió un campeonato colombiano con el Deportivo Cali en 1976 y por eso es bien recordado en aquel país.

La cuestión puede resolverse en las próximas horas.

● **YALVE-BORRELLI**

La euforia por la campaña realizada estaba empañada por pequeños hechos Adrian Yalve nos contó su bronca: "¿No puede ser que me hayan tasado en u$s 200.000, que se creen que soy un fenómeno? Ahora voy a firmar por el 20%". "Los empresarios vinieron a verme para un club francés, espero que todavía haya posibilidades".

Por otra parte Ezequiel Borrelli nos contó: "Tuve un problema pero ya se solucionó, hablando la gente se entiende, ahora nos están pagando el premio contra Instituto, luego veremos".

PASUCCI: "ME ECHO BIEN"

La sinceridad de Pasucci fue apabullante. Al referirse a su expulsión dijo: **"Estaba amonestado y por esa infracción el árbitro me tenía que echar. Pienso que estuvo perfecto".**

El marcado de punta de Boca dejó la cancha a los 31 minutos del segundo tiempo por pegarle de atrás a Fonseca Gómez luego de que éste lo dejó en el camino con su gambeta. El propio puntero de Chacarita recordó la infracción y comentó: **"Pasucci estaba muy nervioso, en varias jugadas fue muy fuerte y a veces poniendo el codo con mala intención. Pienso que la expulsión fue correcta".**

A LA SOMBRA

iempre dicen lo mismo".

Una vez dentro de la comisaría los detenidos fueron fotografiados con imágenes de frente, perfil y cuerpo entero.

Uno de los oficiales cargaba una bolsa de harina de color blanca que abierta dejaba ver gran cantidad de banderas (trofeos de guerra) de distintos clubes (Boca, River, Chicago, Estudiantes de La Plata, etc).

Ya habían pasado 2 horas de la finalización del partido cuando se hicieron presentes los padres de algunos de los detenidos como asimismo amigos de otros. Uno de ellos, nos informó que salían de la platea cuando fue detenido su amigo (Luis Ojeda de 33 años).

Luego fuimos recibidos por el **subcomisario Otero** que nos dio el balance final de la jornada: los detenidos fueron 85 de los cuales 40 lo fueron por infringir el edicto de reuniones deportivas, mayores 19 y menores 21. Por otra parte fueron detenidos 45 mayores para averiguación de antecedentes.

Es evidente que el operativo montado tuvo éxito (más allá del incidente donde fuera herido un efectivo policial que detallamos aparte) ya que si se tiene en cuenta que el partido fue presenciado por unas 35.000 personas y los incidentes no fueron mayores, el balance de lo actuado es positivo.

"ANGELES" CON ESPALDAS

Tal como lo había anunciado el jefe del operativo de seguridad, poco antes de comenzar el encuentro, 5 policías (1 oficial y 4 agentes) salieron al campo de juego de Vélez. Acompañaban a un civil que portaba un trípode y una modernísima cámara de fotos con poderoso teleobjetivo.

En primer lugar se dirigieron a la tribuna visitante y desde unos 25 metros comenzaron a tomar fotos de la barra furebrera, **automáticamente como si ya estuvieran preparados los hinchas se pusieron de espaldas a la cancha mientras continuaban cantando y bailando.** Luego los policías se dedicaron a fotografiar la hinchada boquense que curiosamente no usó la táctica de "darse vuelta".

RODRIGUEZ CRITICO EL ADICIONAL

En la víspera se pusieron en práctica las medidas de seguridad para garantizar la tranquilidad de los espectadores.

Previo al partido y cuando nos dirigíamos a los vestuarios observamos una pequeña reunión entre los controles de AFA y del club Boca con el **comisario Rodríguez**, encargado del operativo de seguridad y titular de la seccional 44. El comisario en medio del diálogo solicitaba a los controles **"que dejasen pasar al público de Boca a la tribuna local sin pagar el adicional".**

Luego conversamos con él y nos confió: **"Hemos distribuido 50 policías de civil en la tribuna de Chacarita y 25 en la de Boca, además habrá también en la visitante 60 hombres de la infantería con casco y machetes".**

Inquirimos la causa por la cual se reforzaba más el sector de Chacarita, cuando la mayor parte del público estaría en la tribuna boquense y contestó: **"Nosotros hemos tenido muy malas experiencias con esa hinchada por eso actuamos así, de todas maneras estamos seguros de nuestro criterio".** Ante nuestra consulta sobre lo charlado en la puerta con los controles afirmó: **"No es posible que se cobre un adicional de $a 80 para la popular de Boca, imagínese usted que hay gente que no puede pagarlo, entonces va a la de Chacarita y allí se puede armar lío. No se le puede dar fósforos a unos chicos que juegan con alcohol y papeles".**

OYE LA MARCHA FUNEBRE

BOCA: Balerio; Pasucci, Ruggeri, Alves y Córdoba; Berta (ST 14m Satafuza), Krasouski y Morena; Porte (ST Mendoza), Gareca y Vázquez. DT: Sani.

CHACARITA: Argueso; Abramovich, Polo, Cánova y Montenegro; Rodríguez, Ríos (ST Fonseca Gómez) (ST 40m Marioni) y Borrelli; Yalve, Luque y Damiano. DT: D'Accorso.

Tarjeta Roja: ST 31m Pasucci. Fonseca Gómez que había ingresado en el segundo tiempo le había complicado la marca a Pasucci. En una jugada donde el puntero lo dejó desairado, el marcador boquense le tiró desde atrás un violento puntapié, siendo correctamente expulsado.

Arbitro: Gallina (regular). En el primer tiempo se equivocó al cortar el juego y no aplicar la ley de ventaja. También pasó por alto un claro penal que cometiera Abramovich bajando la pelota con la mano en el ángulo del área.

Cancha: Vélez.

EL SOBRESALIENTE: Luis Abramovich: Fue la cuota más alta de calidad en un pobre partido. Merlo, fue salida y no perdió en ningún cruce.

CORIGLIANO QUIERE A RIVER

Mientras algunos jugadores de Boca manifestaron su disconformidad con la idea de los dirigentes de jugar como local en cancha de Vélez, el presidente de esa entidad, Domingo Corigliano, comentó la posibilidad de disputar el gran clásico con River —domingo 24— en el estadio Monumental en lugar de hacerlo en la Bombonera.

Cuando a Ricardo Gareca se le preguntó si el bajo rendimiento del equipo se debía a problemas físicos, anímicos o futbolísticos, el goleador afirmó: **"Si, nosotros jugáramos de local en nuestra cancha sería muy distinto. Estoy en contra de estos cambios en momentos en que el equipo necesita afianzar su fútbol. No existe la misma confianza y motivación cuando el partido lo jugamos en Vélez. Pienso que este es el factor fundamental por el cual no levantamos nuestro nivel, más allá de que a algunos jugadores nos falte ritmo, como en mi caso".**

Muy cerca del centrodelantero "Xeneize", Domingo Corigliano dijo: **"No hay nada concreto todavía, pero esta semana conversaré con Santilli para ver si podemos cambiar de localía para el encuentro con River. De esa manera tendríamos más tiempo para reacondicionar la Bombonera y actuar allí en la segunda rueda".**

● APROBACION DE BOCETOS

Por otra parte el presidente de Boca agregó que esta semana podría concretarse la aprobación de uno de los muchos bocetos presentados sobre la nueva camiseta del equipo. **"Tenemos que tratar de respetar los colores y en cierta forma la disposición de los mismos. Ya tenemos casi decidido cuál será pero todavía tenemos que ver una camiseta confeccionada y colocársela a un modelo para observar cómo queda".**

En cuanto a la publicidad que esa casaca podría portar, comentó: **"Eso es secundario y se resolverá en su momento, por lo pronto queremos cambiar el modelo para tener el derecho de confección por el que tendrán que abonar las empresas de indumentarias que quieran copiarlo".**

AQUI OPINA USTED

Jorge Quintas (40 años, martillero público). "El primer tiempo fue flojo en cambio el segundo se jugó mejor, Chacarita se adelantó y utilizó mejor el campo. Boca, no sé a que jugó. Si Fonseca Gómez hubiera estado todo el partido el resultado pudo haber sido otro. Chacarita mereció mejor suerte".

Vicente Molina (32 años, encargado de garaje). **"Boca tuvo suerte, yo vengo de vez en cuando, pero hoy sí que bailamos feo con esos pibes de Chacarita. En lugar de comprar acabados como Morena tendríamos que darle lugar a los de las inferiores. Hoy gritábamos que vamos a salir campeones, si seguimos así no nos van a alcanzar los pañuelos".**

Luis Junior (31 años, productor de seguros). "Hace tiempo que no me amargo tanto, parecía que levantábamos pero fue un espejismo. El único que anduvo fue Gareca, el empate es justo porque fue un tiempo para cada uno".

Norberto Lorenzo Potenza (32 años, mecánico). "El partido fue muy malo, el empate fue correcto porque no hubo gran peligro, de todos el que me gustó fue el arquero Balerio y el 8 y el 4 de Chacarita (Rodríguez y Abramovich). Boca va a tener que mejorar mucho".

Liliana Carasoglu (30 años, sicóloga). "No soy de ninguno de los dos pero me convenció más Chacarita, me gustó el espectáculo y el colorido. Lástima que me voy sin haber visto goles. Otra vez será. ¿No?".

Hermenegildo Ocampo (24 años, verdulero). "El empate fue justo y de haber un ganador era Chacarita —y eso que soy de Boca— Pasucci fue bien expulsado y fue mejor para él, porque pasaba vergüenza".

DINO: "USTEDES PRESIONAN"

Gatti no juega, no va a ver los partidos, no hace declaraciones, pero sin embargo sigue siendo tema importante en el vestuario de Boca, inclusive a pesar de que Balerio en cinco partidos no recibió ningún gol en contra.

Cuando al técnico Dino Sani se le preguntó por el famoso guardavalla, contestó: **"Ustedes pueden darse cuenta que es muy difícil sacar a Balerio después del tiempo que lleva sin que le conviertan goles y de la seguridad que viene demostrando. Gatti volverá a la primera el domingo próximo en un amistoso que jugaremos en Santa Fe. Además yo no tengo ninguna obligación de colocarlo como titular durante el campeonato porque no me lo pidieron los directivos ni los hinchas, acá los únicos que presionan con Gatti son ustedes, los periodistas".**

Mientras tanto, el aplaudido Balerio, volvió a reiterar: **"Sigo sosteniendo que por jerarquía y experiencia el arquero titular de Boca es Hugo Gatti. Pero mientras tanto yo seguiré brindándome como hasta el momento y aprovechando la oportunidad. Debo reconocer que cada vez me siento más seguro, pero el técnico es quien decide y en cualquier momento Gatti puede ocupar mi lugar".**

TENGA SU TV COLOR
Ctdo. $a 36.000.-
Hágalo Suyo en 48 Cuotas fijas de: $a 1.700.-
int. a venc. 60,3% t/financ. $a 81.600
Sarmiento y Martínez de Hoz
Edificio Alianza Loc. 8
SAN MIGUEL (1 Cdra. Plaza)

EL ARQUERO MATO DE ENTRADA A RI

LOS PINCHA QUE SE MIR

El abrazo de Trobbiani y Vieta, luego del gol de penal marcado por el volante "Pincha".

Luis Islas cambió la historia del partido. El arquero de Estudiantes en veinte minutos atajó "todo". Un cabezazo a Gallego, que pedía red, un remate de Olarticoechea que pegó en sus pies, un tiro de Karabin que el "1" salvó magistralmente, un tiro libre de Alonso, que Islas... Sí, Islas nuevamente evitó la caída de su valla. Hasta ahí, la orquesta funcionó a la perfección. El "Vasco" muy bien proyectándose; Alonso y Francescoli juntándose en el medio con criterio, y, adelante, Tapia y Teglia desnudando las fallas defensivas de Estudiantes. Después comienza el segundo acto de la historia. Atrás, los "pinchas" apretaron las marcas, en el medio Russo y Llane levantaron su rendimiento. Y la cosa se hizo más pareja. El local, la única que tuvo, la aprovechó al máximo. Después, con el de Trobbiani, todo fue más fácil para Estudiantes. Un Estudiantes que tuvo las genialidades de Sabella - Trobbiani en el complemento, y así ganó el partido. Así sigue en punta... River tuvo todo al principio pero luego bajó los brazos. La historia la cambió Islas ¡Qué arquero!

De entrada el toque de River. Olarticoechea dueño de las proyecciones, Alonso y Francescoli, tocando en el medio, Tapia y Teglia, con contundencia ofensiva. El local pasó varios sofocones. Islas salvó varias situaciones de riesgo. Luego, Estudiantes emparejó las acciones en todo el campo, pero sin peligro. La única que tuvo, Gurrieri no la desaprovechó. Era injusto. Porque River había puesto todo, la orquesta, el público...

La vuelta, nuevo sofocón para Islas. Pero River "murió" cuando Pumpido le cometió un claro penal a Gurrieri. Estudiantes comenzó a lucir como en sus mejores tardes. Ya a esta altura, "la banda" cambió de dueño; La orquesta la manejaban Sabella y Trobbiani. El "10" de la selección se tiró unos metros atrás y se junto con T... res jugadas. Los marcadores al ataque. Hasta Issa y Agüero La táctica del "Pincha", funcionó a la perfección.

River era todo desorden. A...

2 **ESTUDIANTES:** Islas; ra; Russo, Llane y Tro Mendes), Sabella y Gurr ra.

0 **RIVER:** Pumpido; Gord cía; Francescoli, Gallego y Teglia (20m ST Villalb

GOLES: 1-0 37m (PT) Gurrieri "peinada" de Vieta. Jugada de éste.
2-0 9m (ST) Trobbiani, de pe Pase perfecto de Trobbiani tió infracción.
Tarjetas rojas: 41m (ST) expul co y 45m (ST) Gallego (R)
Arbitro: Loustau, regular. algunas sanciones y no le
Chancha: Estudiantes.

EL SOBRESALIENTE: Luis en los primeros veinte minu red, y, luego, también ahog Teglia. Factor fundamental

EL CAMBIO DE MARCAS

"El partido, durante los primeros veinte minutos, lo complicó el 'vasco' Olarticoechea, que se tiró de punta, mientras que Alonso y Francescoli, lo hicieron de atrás. En ese lapso, realmente, pasamos por momentos dramáticos. Pero Islas demostró que es un 'monstruo' en el arco. Todo cambió cuando me di cuenta como estaba planteado el encuentro y puede cambiar las marcas. Llane lo tomó bien a Alonso y las cosas comenzaron a emparejarse", expresó el técnico, Eduardo Luján Manera, con toda la felicidad del mundo, reflejado en su rostro.

"Durante el segundo tiempo, levantó su rendimiento Sabella, también Trobbiani, y complicamos a River. Ellos ya no tuvieron más situaciones de gol, en cambio, nosotros, de contraataque tuvimos varias situaciones favorables. Me gustó también, Agüero, que a pesar de haber estado parado durante algunos partidos por una lesión, no sintió el ritmo y cumplió a la perfección, al igual que el resto de la defensa." Continuó diciendo Manera, mientras recibió el saludo de sus amigos y allegados.

"Estudiantes está pasando un momento difícil en cuanto a lesionados se refiere, nunca podemos formar el mismo equipo. Ahora está un valor importante como Ponce, afuera del equipo, también Camino y el pibe Colombo. Espero que pronto puedan jugar, porque aquí no hay muchos refuerzos", terminó diciendo Eduardo Manera, el DT del puntero.

FRASES SUELTAS

Nery Pumpido: "Le reclamé al árbitro Loustau, porque realmente no le cometí penal a Gurrieri. Pasó al lado mio y se tiró al suelo. Pero no hubo nada que hacer, porque después Trobbiani marcó el gol. Ahí nosotros nos abrimos un poco, nos desorganizamos y adiós ilusiones para empatar el partido".

Nelson Oltolina: "Ya solucionamos los premios con el plantel hasta fin de mes. Después habrá nuevas reuniones, porque los muchachos desean pedir algunos pesos más. No creo que haya problemas, porque en Estudiantes todo se soluciona.

Norberto Alonso: Realmente, ese pibe Islas sacó todo. En los primeros veinte minutos pudimos haber definido el partido. Pero la tarde no estaba para River. Parece increíble, cómo no entró el cabezazo de Gallego, el tiro de Olarticoechea... Después bajamos los brazos

Rubén Agüero: "Terminé el partido en perfectas condiciones. Parecía que no iba a aguantar el ritmo durante los noventa minutos. Por suerte si lo pude hacer. Volver y ganarle a River, para mí es muy importante. Hasta último momento no sabía si jugaba, pero el doctor Marelli es un fenómeno y puede estar presente.

Alfredo Llane: "No tuve intención de pegarle a Alonso. Justo me tocó la pelota. Lo que el árbitro no vio fueron los codazos y tacazos que me tiró. No estaba ni amonestado...".

"ESE PIBE NOS SONO"

"Si marcábamos un gol en esos primeros minutos, otra hubiese sido la historia. River jugó un fútbol de alto vuelo, donde sobresalieron Alonso, Francescoli y Olarticoechea. Nos perdimos un montón de goles, y además, ese pibe Islas, sacó tres o cuatro pelotas con destino de red. Pero después, decayó el rendimiento de algunos muchachos, Estudiantes emparejó el trámite del partido y ganó bien. Nos mató también, el segundo gol, cuando estábamos haciendo los méritos para igualar el encuentro." Comenzó diciendo el técnico de River, Luis Cubilla, afuera de los camarines, mientras los jugadores salían con los bolsos rumbo al micro.

"Estamos pasando por una racha adversa, contra Independiente jugamos un gran partido y perdimos ahí nomás. Hoy —por ayer— también estábamos haciendo las cosas correctamente, pero no tuvimos suerte. ¿El cambio de Villálba por Teglia? **Lo vi muy cansado a Teglia, por eso opté por hacer el cambio. A pesar de haber estado jugando bien, también Villalba aportó un juego ofensivo y en dos ocasiones metió dos tiros que Islas sacó muy bien"**, siguió diciendo el uruguayo Cubilla, mientras afuera los jugadores se iban abucheados.

Con respecto a la no ida de Francescoli para jugar en la selección uruguaya, Cubilla sentenció que **"no lo cederé para partidos amistosos. Aquí en la semana haremos un trabajo especial. Esos encuentros no sirven para nada. No me interesa que en mi país me digan que nunca más iré a dirigir. Lo importante ahora es River, y hay que salir adelante con trabajo".**

DUO: QUE

Dos que se quieren ir a jugar al extranjer **Daniel Tapia, que** fue pedido por un empresa llevarlo al Cruz Azul de México y José Mar que también fue apalabrado para jugar en aztecas. Los dos jugaron juntos en River, lo que quieren salvar" embolsando muchos dólares.

El volante de River, fue terminante: "No **jugar más en River. No porque me sienta m porque no tengo puesto. Juego de vez en cu estoy tapado por varios muchachos, caso Alfaro. Ante Estudiantes jugué de casualid tengo problemas con el técnico, pero** *deseo seg* **lar, y, en México lo voy a hacer. Sé** *que pidieron* **mi pase al Cruz Azul, 220.000 dólares,** *pero los* **canos sólo están dispuestos a pagar 120 mil** **"verdes".**

AQUI GUARDARON A DIEZ

Al Parecer Eran Millonarios Pero no les Importaba el Status

Un total de diez personas —cinco mayores y cinco menores— fueron detenidos, al término del partido, como consecuencia de algunas escaramuzas ocurridas en la adyacencias del estadio, de 57 y 1. Cuando la parcialidad de River, emprendió el retiro, comenzó a arrojar baldosas y piedras contra un grupo de simpatizantes de Estudiantes. Debido a esta acción, se originaron algunas corridas, y, se vio rodar por el piso a varias personas. Una vez que la policía se dio cuenta de los incidentes, tomó rápida intervención y disolvió a los inadaptados. La cosa duró apenas unos minutos, con la detención de 10 personas.

En horas de la noche, la Jefatura de Policía de la Provincia de Buenos Aires, emitió un comunicado, señalando que las detenciones se produjeron por infracción al artículo 93, inciso B, del Código de Faltas, referido a desórdenes en la vía pública.

A todo esto, en la estación La Plata, del Ferrocarril General Roca, si bien no se originaron desórdenes, la policía montó un vasto dispositivo para previr cualquier contingencia. Fueron demoradas por averiguación de antecedentes algunas personas, pero una vez realizado el trámite, fueron liberados.

Los mayores fueron identificados como Juan Luis Marcial, de 19 años; Hugo Albel Alegre, 23; Adrián Rene Montero, 21; Jorge Alfredo Gomero, 23; Luis José Cerreño, 23; todos domiciliados en la ciudad de La Plata. En lo que respecta a los menores, tres de ellos tienen 14 años, uno tiene 16 y el restante, 17.

La "barra brava" de River apareció en la cancha, cuando apenas faltaban algunos minutos para terminar el primer tiempo. Se colocaron en las barras para parar avalanchas y comenzaron a gritar "llegó la hinchada, la hinchada k... ". Y a partir de ahí, el resto de los hinchas de River gritó como si fuera la última vez.

HABLA EL PULPO DE LA PLATA

"Estoy pasando por un gran momento. El partido se complicó de entrada, fueron veinte minutos que parecían una eternidad. La pelota siempre estaba en el área de Estudiantes. Realmente estoy muy conforme con mi actuación, pero lo principal es que Estudiantes sigue ganando y ahora sacó más puntos de ventaja. La pelota más difícil fue un cabezazo que creo fue de Gallego, aunque algunos compañeros dijeron que fue Francescoli, junto al palo izquierdo. Por suerte pudo evitar el gol. Palabras de la figura de la cancha, Luis Islas, 18 años, con un gran futuro.

"Después todo cambió. Poco a poco comenzó a funcionar el mediocampo, atrás agarraron mejor las marcas y pudimos salir del encierro. Hasta que llegó el gol de Gurrieri. En el segundo tiempo, de entrada, también tuve varios sofocones. Un tiro de Alonso pegó en Agüero y después fue Issa quien sacó. Cuando parecía que la pelota moría en la red. Creo que ellos bajaron los brazos cuando Trobbiani marcó el gol de penal. De ahí en más, Estudiantes trabajó el partido. Retuvimos la pelota, Sabella y Trobbiani se adueñaron del encuentro y hasta pudimos haber marcado más goles. Estoy conforme con mi actuación y con el triunfo que posibilita a Estudiantes continuar en la punta". Terminó diciendo Luis Islas, el "pulpo de La Plata".

FUE

0 **PLATENSE:** Puente du gliano y Ginanni; López no (ST 31m Cincunegu Gaona y Erba. DT.: *Mot*

0 **TEMPERLEY:** Casse; Gu Quiroz, Vargas y Fina Gragno (ST 27m Ortega

Arbitro: Clerc (Correcto).
Cancha: Platense
EL SOBRESALIENTE: Dar cuarenta y cinco minutos y la figura de la cancha.

'GAON

En el camarín de Platen ni voces altisonantes ni g trariedad por el empate ley, solo la satisfacción de plido, parcialmente con el cado: por lo menos no pe **Rodolfo Motta**, el nuevo en los "Calamares" trataba de importancia del punto con por qué de los cambios efectuados en el equipo.

"Dado el estado del terre bamos dos volantes que v gan. Si salimos a jugar con

Y AGRANDO AL LIDER, QUE ESCAPA

SON ISLAS N DE LEJOS

Ahí nacieron las mejo-
se animaron y se fueron
a cabecear al área rival.
satisfacciones le dio,

absorbido por la marca

, Agüero, Issa y Herre-
ieta (38m ST Custodio
ST Trama. DT: Mane-

vacich, Karabin y Gar-
oechea; Tapia, Alonso
Cubilla.

o bajo, al conectar una
biani - Sabella y centro

izquierda del arquero.
eri, y Pumpido le come-

lane (E) por juego brus-
or juego brusco.
mucho, se equivocó en
o penal a Estudiantes.

arquero "pincha" tapó
pelotas con destino de
gol ante un disparo de
toria de Estudiantes.

de Llane, Francescoli no acertó una y Tapia, solo, no podía con una defensa que no tuvo fallas.

Cada vez que Sabella tocaba la pelota, la hinchada de Estudiantes gritaba ole, que cada vez que Trobbiani se juntaba con la pelota, parecía que se dormía en sus pies, nadie se la podía sacar. Craviotto se fue una y mil veces, García no sabía dónde estaba parado. Así "llovieron" muchos centros sobre el área de River. Así Pumpido se la tuvo que jugar ante Trama y Vieta.

La entrada de Villalba aportó poco y nada. Apenas algún disparo que encontraron bien ubicado a Islas. River llegó por algún tiro libre, en uno de ellos, ante el arquero salvó magistralmente. Era la tarde de Islas, la tarde de un gran arquero. La orquesta de River ya había parado de tocar. Fueron apenas veinte minutos, veinte minutos que podía haber definido el partido. Pero después la orquesta la compraron Sabella y Trobbiani. El dúo de un fútbol limpio...

Estudiantses sin brillar, sin jugar un gran partido, ganó porque supo aprovechar las ocasiones que tuvo ante Pumpido. Y eso vale. River, fue una orquesta que funcionó a "tambor batiente" durante veinte minutos. Pero luego la orquesta comenzó a desafinar... Estudiantes aplicó un libreto, ése libreto que le dio tantas satisfacciones durante los últimos años.

Luis Islas fue el director de la orquesta. Por sus atajadas cambió la historia de un partido que se presentaba muy difícil. Después apareció en escena, otra orquesta, conducida por Sabella y Trobbiani. Y cuando esta orquesta comenzó a tocar, el público se puso de pie y comenzó a aplaudir. Era la orquesta de Estudiantes. Un Estudiantes que sigue en punta, que no brilló pero que ganó bien. Por La Plata ya corean "que vamos a salir campeones, como en el '83..."

Gurrieri es retirado en camilla. El puntero sufrió fractura en el tobillo izquierdo. Operado.

GURRIERI, FRACTURADO

El puntero de Estudiantes, Sergio Gurrieri, fue intervenido quirúrgicamente, esta mañana, de **"una pequeña fractura en el peroné inferior izquierdo"**, y deberá permanecer, por lo menos, durante cuarenta días con una bota de yeso. Así lo señaló el médico "pincha", Roberto Marelli.

Gurrieri recibió un fuerte golpe por parte del lateral derecho de River, Jorge Gordillo y debió retirarse del campo de juego cuando transcurrían 26 minutos del segundo tiempo. Una vez que fue retirado en camilla, en una ambulancia fue trasladado al Instituto del Diagnóstico, donde tras tomarse varias placas radiográficas, se determinó la gravedad de la lesión.

Antes de retirarse, Sergio Gurrieri señaló que **"Gordillo fue a la jugada sin intención de lesionarme, solo fue una desgraciada acción ya que me trabó con sus dos piernas en la zona de la rodilla, en su afán de sacarme la pelota".**

● **MUCHA RABIA**

A todo esto, el marcador de River, Gordillo, mostraba mucha rabia, como consecuencia de la desgraciada acción que determinó la lesión del puntero jujeño. **"Tengo mucha bronca porque en ningún momento intenté lesionar a Gurrieri. Fui a trabar una pelota, y, cuando lo vi tomándose la pierna y no quería que nadie lo toque, me di cuenta que había sufrido una seria lesión. Espero que se recupere pronto".**

OS VENDAN

Por su parte, el puntero "pincha", José María Vieta, sentenció **"Todavía no solucioné el contrato. Guillermo Cóppola está realizando todas las tratativas, pero creo que se reunió una sola vez. Por ahora no hay solución. Estoy viviendo de los premios, que aquí en Estudiantes son muy buenos, porque de sueldo, cobro nada más que siete mil pesos. Por eso, deseo marcharme, además estoy cansado de viajar cuatro horas por día para llegar a La Plata. El sábado a la mañana me llamó un empresario y me dijo que hay posibilidades de jugar en México. El equipo no se cuál es, pero tengo entendido que hay buena plata. La gente de Estudiantes quiere que firme cuanto antes, hasta llegaron a decirme que me daban un cheque de 50 mil pesos a cuenta. Pero no quise. Me quiero ir...**

NO TENES PERDON

Américo Rubén Gallego, cuando terminó el partido, fue hasta el vestuario del árbitro, Juan Carlos Loustau, y le dijo **"le pido perdón por haber cometido esa infracción, donde usted me mostró la tarjeta roja. Estaba muy nervioso, y me molestó la acción de Trobbiani que comenzó a tocar la pelota. Parecía que me estaba cargando. Por eso reaccioné de esa manera".** Pero nosotros le decimos: **"Gallego, no tiene perdón. Porque si lo agarra de lleno con el puntapié que le tiró, en estos momentos, Trobbiani estaría en un hospital con una pierna colgando. Además se la pasó casi todo el partido pegando.**

A todo esto, Loustau, justificó así, el penal que no le dio a Estudiantes casi al final de la primera etapa **"Gordillo lo agarró de la camiseta a Sabella, pero cuando ingresó al área lo largó, luego, para mí, no hubo intención de Gallego**

PAREJO ¡TODO MAL!

, Sánchez Sotelo, Sci-
Roldán y Alfaro More-
, (ST 20m Gasparini),

Moris, Erbin y Villalba;
Siviski); Dabrowski,
ález. DT.: Zucarelli

Siviski (T). Jugó sólo
para transformarse en

Siempre existe un argumento que se considera valedero y el mismo generalmente pasa por las distintas necesidades de los equipos, sobre todo las de aquellos apremiados por un pobre promedio que amenzan mandarlos a jugar a los sábados. Y ese argumento no podía faltar ayer en Vicente López, ya que tanto Platense como Temperley tienen suma urgencia por reunir la mayor cantidad de puntos posibles y si por ello hay que jugar mal, aburriendo soberanamente al público, no importa. Lo único que vale es no perder, total el resto es cartón pintado.

Los "Calamares" presentaron diversas variantes para este compromiso, y las mismas abarcaron desde el debut del nuevo técnico, y la inclusión de jugadores que no eran titulares, hasta la ubicación diferente de otros que si lo son. Esto solamente pareció complicarle el panorama a los "Celestes" que se vieron desbordados en los primeros cuarenta y cinco minutos, a tal punto que su marco pasó por cuatro situaciones claras de peligro, que no se concretaron por muy poco.

En ese lapso, la extricta marca a presión que ejercía la visita no resultaba beneficiosa. Es que los desenganches de **Pavón** por derecha y la movilidad y velocidad de **Erba** en ataque, resultaban insolubles para el equipo de **Zuccarelli**, que no llegó ni una vez hasta el marco de **Puentedura**, mientras **Cassé** debía soportar susto tras susto. Pero su propia ineficacia privó al local de materializar en la red ese predominio.

El ingreso de **Sivinski** por **Finarolli** junto con el inicio de la segunda parte, le dio a los del sur la posibilidad primero de equilibrar el trámite primero y pasar luego de dominarlo. Con el solo hecho de adelantarse unos metros y darle un poco más de compañía a **Dabrowski** puso de manifiesto la endeblez de la defensa local. Entonces apareció **Cragno** en escena y los papeles se revirtieron totalmente. Se hizo más notoria la intrascendencia de **Alfaro Moreno y Alegre**, lo que obligó a **Motta** a sustituirlo y lo poco que aporta **Gaona** metido entre los dos centrales, recayendo todo el peso en la última línea

Sin embargo nuevamente se puso de manifiesto la inoperancia de los atacantes, esta vez de la visita, para vulnerar la valla adversaria. Por eso llegados los 25 minutos, ya parecía que todo estaba definido y que ambos se conformaban ampliamente con la división de honores, más Temperley que hizo ingresar a **Ortega** por Cragno, pese a que era éste el hombre que más había buscado el arco local y que el ingresado estuvo muy cerca del gol en el último minuto, cuando Puentedura le sacó el balón prácticamente de la cabeza.

No hubiera sido justo, pues ninguno de los dos había hecho los méritos suficientes como para llevarse los dos puntos.

HOY, MOTTA PONE LA FIRMA COMO TECNICO

"Mañana —por hoy— **firmaremos el respectivo contrato que una a Motta con la entidad, ya que pese a que él asumió, sus funciones el viernes preferimos dejar ese tema para después del partido"**, señalaba el presidente de Platense, **Alfredo Ginanni**, al término del encuentro que su club disputó contra Temperley.

"También espero que se solucione el problmea contractual que tenemos con tres jugadores, que todavía no han arreglado ni firmado. No quiero dar los nombres para que la hinchada no se la agarre con ellos cuando las cosas no salen bien, pues son buenos muchachos con los que esperamos ponernos de acuerdo en los próximos días, agregó el titular de los "Calamares".

"Se habían propuesto los nombres de Castelli, Righi y Motta y nos decidimos por éste, de acuerdo a lo que conversamos, pues creemos que es quien está más cerca de lo que pretendemos

A PARA EL EQUIPO'

haciendo antes, Temperley nos ganaba. La posición de Gaona adelantado no es caprichosa ya que su juego lento para el equipo cuando juega en el medio. El tenía que tirarse unos metros atrás para permitir la llegada de alguno por el medio, pero se quedó muy estático permitiendo que los marcadores lo absorbieran", manifestaba el técnico.

"Temperley es uno de esos equipos que esperan en el fondo y salen en contragolpe muy bien y con gente lenta en el medio nos hubieran pasado por encima. Por eso lo puse a López Turitich para que colaborara con Roldán en la marca", agregó Motta.

El mismo clima de satisfacción reinaba en el vestuario de enfrente donde se cambiaban los jugadores de Temperley. Dentro de esa tranquilidad, el técnico **Humberto Pablo Zuccarelli**, señalaba: **"Sacar un punto en esta cancha era muy importante. El ingreso de López Turitich no nos extrañó pues sabíamos que Viscovich había salido lesionado y supusimos que esa plaza la ocuparía él.**

COMO DEFRAUDARON

Noremberg no llega ante la salida de Vidallé y malogra una buena oportunidad para convertir.

● Empataron en un Encuentro Para Olvidar

Ferro y Argentinos no cumplieron con lo esperado por todos. Es que analizando las campañas de ambos se pronosticaba un enfrentamiento interesante y con visos de buen fútbol. Sin embargo, ello no ocurrió. Y no lo fue por varios motivos. Faltaron ideas, porque los generadores de buen fútbol (Cañete, Arregui, Batista, Videla) tuvieron muchas intermitencias. Faltó el gol por las torpezas cometidas de los que tenían que definir. De tal manera, el encuentro transcurrió entre lo chato y anodino, especialmente en la primera parte, donde las imprecisiones y los errores estuvieron a la orden de la tarde.

Y aunque la cosa tuviera su levantada en el complemento, no alcanzó para conformar, con todo lo esperado. Por supuesto, que quienes estuvieron satisfechos fueron los protagonistas (incluidos los técnicos) puesto que la igualdad les permite dar un pasito más adelante en la tabla, y como el fútbol también se rige por los números, eso es motivo suficiente para sentirse conforme con lo realizado.

La primera parte, conviene pasarla por alto, ya que solo pudimos contabilizar dos llegadas de gol y las mismas estuvieron a merced de los hombres de Ferro. Una de ellas fue un cabezazo de Noremberg al capitalizar un perfecto pase de Márcico, el cual fue bien contenido por Vidallé, mientras que en la otra Gargini desperdició una magnífica oportunidad al rematar alto, tras una buena jugada personal de Noremberg.

En el complemento, a pesar de lo desordenado en que se siguió jugando, el encuentro tuvo más movilidad porque las acciones frente a los arcos fueron más continuas.

Ferro llevado de la mano por el "Beto" Márcico fue convirtiéndose en una "pesadilla" para los defensores de Argentinos. Primero fue el mismo Márcico quien malogró una buena oportunidad al rematar por arriba del travesaño, cuando la chance de Vidallé estaba jugada. Momentos más tarde fue Noremberg

ESTAN EN VEREMOS

Los que no Arreglaron Esperan el Diálogo; Griguol se va

Ferro ya era el campeón. Atrás había quedado el polémico tema del "fútbol aburrido" o el juego sincronizado y efectivo. Ferro ganó por méritos propios su identificación con un estilo, que quiérase o no revolucionó a su manera a nuestro deporte más popular. Y agotado ese tema, en los vestuarios de Ferro —más allá de un triunfo o una derrota—, el tema del día pasaron a ser los contratos. Los "arreglos" de los seis jugadores que no pudieron solucionar sus diferencias con los directivos, y según como están las cosas, tampoco lo harán.

Hablando con ellos, la resignación se nota y —aunque no lo dijeran— la desilusión también.

"Después de clasificarnos para los cuartos de final del Nacional, cuando eliminamos a Huracán, nos habían dicho que los directivos nos iban a llamar para intentar un arreglo. Todavía los estamos esperando. En su momento, el club nos dijo que del tema no se hablaba más, y si ellos quieren cumplir con su palabra, nosotros no nos preocupamos. Nuestra posición es firme, pero justa. Si ellos quieren arreglar, cuanto más tiempo dejen pasar peor va a ser, porque seguramente ahora las cifras no son las mismas que tratamos en aquella oportunidad. Quedar en libertad creo que sería una salida, ya que negociando nuestro propio pase por muy mal que lo hagamos, unos 40 mil dólares sacamos, excepción hecha de Márcico, claro está, que vale cien veces más. Ya ahora, para hablar, tendríamos que empezar desde cero". (Eduardo Basigalup).

Por su parte **Márcico**, figura en Caballito, sobre el tema decía que particularmente ya estaba prácticamente arreglada su partida a España (o en su defecto Francia), apenas quede en libertad a fines del año que viene. **"Ahora dicen que los dirigentes quieren arreglar, pero en mi caso no creo que sea posible. De buena fuente me dijeron que ellos me están tasando un millón setecientos mil dólares, y no creo que paguen un sueldo proporcional".**

Sobre su actuación dijo estar pasando por un excelente momento, si no el mejor, y que **"no es que me resulte fácil jugar en la Argentina, sino que en cada partido siempre se aprende algo nuevo".**

● **SE VA GRIGUOL:** Mañana partirá a Francia, en donde recorrerá 7 ciudades y presenciará las finales de la **Copa Europea** de fútbol: **"Viajo solo, aprovechando el permiso de Ferro. Estaré 19 días, quedando Aimar con el equipo. Es un viaje de trabajo y veré qué tienen las selecciones europeas. Bilardo no me pidió nada, pero seguramente le traeré de regalo algunos video - cassettes para que los estudie".**

● **FERRO DE VACACIONES:** Los jugadores del campeón Nacional fueron licenciados hasta el viernes, día en que comenzarán a entrenarse, en doble turno, en Pontevedra, en virtud del receso dispuesto para la selección. **Márcico** y **Garré** seguirán trabajando con **Bilardo.**

AQUI OPINA USTED

Ricardo Julio Méndez (31): Empleado bancario. "Pienso que el empate fue justo, porque tuvieron un tiempo cada uno. Yo soy hincha de Argentinos y prefiero que mi equipo juegue al toque, aunque reconozco que Ferro está pasando por un buen momento, sabe lo que quiere y por algo es el campeón. Sobre la violencia, creo que la policía debe detener a los que hacen disturbios y si para ello tiene que reprimir, debe hacerlo".

Carlos Alberto Juárez (26): Operario. "Yo soy de Ferro desde que era chiquito, como dice nuestro cantito, y creo que es el mejor equipo del fútbol argentino y sus alrededores. Hoy (por ayer) jugó muy bien en el segundo tiempo y debió ganar. Argentinos abusó un poco del toque, pero cuando le hicieron el pressing no encontró salida".

Miguel Etcheto (42): Contador Público). "Yo soy de Argentinos, pero creo que el partido fue parejo. Si hubiera habido goles, o más situaciones, hubiera sido un partidazo".

Virgilio Valergo (49): Comerciante. Yo soy de Boca pero vivo cerca y me gusta el buen fútbol. Como hincha del fútbol admiro el funcionamiento de Ferro, y en especial a Márcico. Con él solo Ferro tiene robo, y la Selección va a contar con un jugadorazo excepcional.

Tal cual fuera establecido la policía ocupó un lugar estratégico en las tribunas, para evitar el registro de incidentes. En Caballito, normal

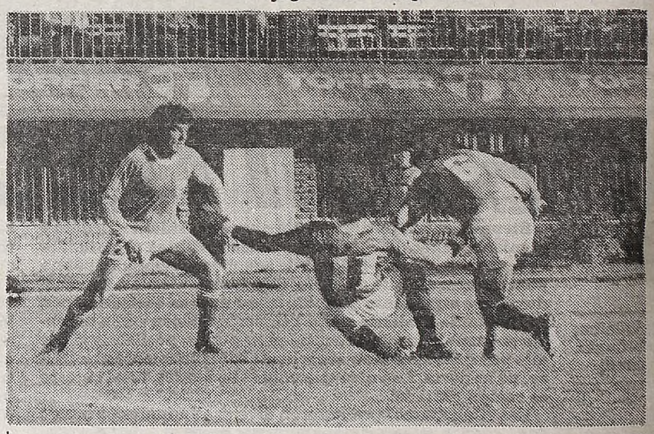

Gargini intenta desde el suelo, una última oportunidad, ante la presencia de Pavoni y Olguín. Ferro y Argentinos no cumplieron con lo esperado.

INSOLITO MAS BENEFICIARIOS DE CREDITOS SIN INDEXAR

Para Municipales, Obras Sociales, Poder Judicial, Estatales Fuerzas Policiales, etc

Este nuevo sistema de Créditos, permite a los beneficiarios **Retirar la mercadería en el acto y pagarla en 5 cuotas fijas no indexadas, sin ningún tipo de interés, adelanto, ni recargo.** Se trascribe a continuación la nomina íntegra de todos los que resultan favorecidos con tos créditos.

Empleados de las Municipalidades de: **Morón, La Plata, Vicente López Tigre, La Matanza, Lanús, Lomas de Zamora, San Isidro, Berisso, Ensenada.** Todos los jubilados y pensionados Municipales de la Prov. de Bs. As. y todos los jubilados y pensionados que cobren por Inst Prev. Social de La Plata.

Personal de la Policía y del Servicio Penitenciario de la Prov de Bs As, en actividad y jubilados, Pensionados y retirados de la misma. De la Policía Federal y Penitenciaria en actividad. Personal del Poder Judicial de la Nación, del Ministerio de Economía Hacienda y Finanzas de la Nación, de la Secretaría de Minería, de Correos y Telégrafos de la Nación y del Instituto Forestal Nacional.

Asociados a Mutuales: Coria Tea, Roggerone, Vilene, José Hernández, Siemens, Sherwin Willians y Miluz S.A.

Personal de los Hostpitales de Avellaneda, Carrillo, Posadas, Jorge de Adrogué, Araoz, Alfaro, Lucio Me lendez, José Esteves, del Instituto Güemes y del Centro Antirrábico de Avellaneda. y todos los hospitales que dependan de la Prov. de Bs As.y el Personal de las siguientes instituciones o reparticiones dependientes de la Prov. de Bs. As.: Deba, Dirección de Vialidad, IOMA, Instituto de Previsión Social (Activos), Ministerio de Economía, Ministerio de Educación (11-Básicos titulares), Ministerio de Gobierno, Ministerio de Obras Públicas, Jornalizados de Obras Sanitarias, Poder Judicial, Comisión de Investigaciones Científicas Cámara de Senadores, Gobernación, Jornalizados de Instituto de la Vivienda, Jornalizados de Hidráulica, Servicio Provincial de Agua Potable y Saneamiento Rural, Teatro Argentino sico titulares-item 85), Mercado Regional La Plata (Mensualizados), Contaduría General, Fiscalía de Estado, Tribunal de Cuentas, Tesorería de la Provincia, Caja de Policía (Planta premanente- Personal Administrativo), Obras Sanitarias.

Los interesados en obtener los créditos pueden gestionarlos directamente en las tres sucursales de **Proveeduría del Vestir** ubicadas en **Martínez** Av Santa Fe 2638 Tel: **792-7778, en Haedo:** Av Rivadavia 15872 Tel: **659-1990,** y en **Lanús:** Av H. Yrigoyen 3559 Tel: **241-1414.**

FERRO Y EL BICHO

● Lo Unico, Marcico

Quien no pudo rematar un centro de Gargini. Claro, usted se preguntará ¿y Argentinos? Sí, Argentinos, jugaba, pero tenía demasiados problemas en el traslado de pelota y eso posibilitaba muchas veces la recuperación de los hombres de Ferro. Y la razón estaba fundamentada en que sus hombres claves (Pasculli - Ereros - Castro) adolecían del espacio necesario para crear el peligro.

No obstante, cuando el reloj indicaba 26 minutos, tuvo su gran oportunidad para convertir. Tras un corner de Videla, cabeceó Pasculli, aprovechando la mala salida de Basigalup pero Cuper sobre la misma línea también de cabeza, desbarató la intentona. Luego tras el ingreso de Lemme un disparo de éste hizo "patito" en el travesaño y posteriormente fue Castro quien estando en inmejorable posición para rematar, optó por darle el pase hacia atrás a Pasculli.

En definitiva; un justo resultado, para un encuentro y con imprecisiones. Todo lo contrario de lo previsto.

La Copa de Campeón. La recibe Cúper de manos del presidente de la AFA.

EL VERDE SE DIO EL GUSTAZO

Se dio otra vez el gusto, y se lo merece. **Ferro volvió a dar en su cancha "la vuelta olímpica"**, que supo dar en el '82 en aquella final con **Quilmes**, y que no pudo llevar a cabo el pasado 30 de mayo, ante **River**, por los disturbios conocidos. Si bien ya había festejado en **San Martín**, ante **Chacarita**, ayer **"copa en mano"**, repitió la placentera recorrida.

El trofeo como **"Campeón Nacional 1984"**, fue entregado por el titular de **AFA, Julio Grondona**, en el campo de juego, minutos antes de la iniciación del partido ante **Argentinos. Héctor Cúper** lo recibió como capitán, y con él en alto, el equipo lo paseó ante el aplauso de la concurrencia.

Y hablando de los espectadores, todo fue por demás correcto, ya que las dos hinchadas se caracterizan por su estrecha amistad. Tanto, que por suerte los 170 efectivos policiales destacados estuvieron como de más.

VISITA DE DOS "EX"

Estuvo en los vestuarios de **Ferro**, saludando a sus amigos, el ex futbolista del club **Roberto César Franco**. El "chupamiel", como lo llamaban al morocho marcador de punta, dejó activamente el fútbol hace 3 años, y ahora tiene un negocio en Moreno. Entusiasmado nos comentó que comenzará a dirigir a un equipo de la liga de **Mercedes**, en donde juega su hermano, y que después hará el curso de técnico. Otro que visitó a los campeones, como cada domingo, fue **Gerónimo Saccardi**. El ídolo de los de Caballito, se dedica ahora al pseudo periodismo —como lo llama—, ya que instaló un quiosco de venta de diarios en **Libertador y La Pampa**.

0 FERRO: Basigalup; Agonil, Cuper, Marchesini y Garré; Arregui, Brandoni (8m ST Fantaguzzi) y Cañete; Noremberg (20m ST Fernández), Márcico y Gargini. DT: Griguol.

0 ARGENTINOS: Vidallé; Villalba, Pavoni (ST Pellegrini), Olguín y Domenech; Videla (27m ST Lemme), Batista y Commisso; Castro, Pasculli y Ereros. DT: Saporiti.

Arbitro: Calabria (Regular).
Cancha: Ferro.
EL SOBRESALIENTE: Alberto Márcico: Fue el permanente alerta para los defensores de Argentinos. Además fue el participante de todas las situaciones de gol que tuvo Ferro.

DE PUNTA A PUNTA

EQUIPOS	J.	G.	E.	P.	Gf.	Gc.	Pts.	Prom.
ESTUDIANTES	11	9	1	1	16	5	19	37,00
ARGENTINOS	10	6	3	1	20	12	15	26,33
RACING (Cba)	10	6	2	2	14	6	14	26,66
FERRO	10	4	4	2	12	5	12	31,66
RIVER	10	4	4	2	12	9	12	25,00
VELEZ	10	4	4	2	10	9	12	32,66
TALLERES	10	4	3	3	15	12	11	25,66
CHACARITA	11	3	5	3	8	8	11	11,00
TEMPERLEY	11	3	4	4	5	6	10	21,50
UNION	11	4	2	5	11	15	10	25,00
ATLANTA	10	3	3	4	8	11	9	9,00
BOCA	10	2	5	3	4	7	9	31,33
HURACAN	10	4	1	5	8	13	9	27,33
INDEPENDIENTE	11	2	5	4	12	17	9	36,33
SAN LORENZO	10	2	4	4	11	13	8	27,50
INSTITUTO	11	3	2	6	12	12	8	25,33
CENTRAL	11	2	3	6	10	13	7	24,66
NEWELL'S	11	3	1	7	10	18	7	28,66
PLATENSE	10	1	4	5	10	13	7	22,66

LA PROXIMA FECHA

12ª Fecha (A jugarse el miércoles 20 a las 15.30 hs.)

HURACAN	vs.	CENTRAL
ATLANTA	vs.	INDEPENDIENTE
VELEZ	vs.	ESTUDIANTES
RIVER	vs.	FERRO
ARGENTINOS	vs.	BOCA
CHACARITA	vs.	PLATENSE
TEMPERLEY	vs.	SAN LORENZO
UNION	vs.	TALLERES
NEWELL'S	vs.	RACING (Cba.)

Libre: Instituto.

LOS CAÑONEROS

MARCICO (Ferro)	6	Francescoli (River)	4
Gasparini (Racing Cba)	5	Gaona (Platense)	4
Hoyos (Talleres)	5	Gurrieri (Estudiantes)	4
Morresi (Huracán)	5	Oyola (Racing-Cba)	4
Alegre (Platense)	4	Pasculli (Argentinos)	4
Bufarini (Independiente)	4	Tedini (Talleres)	4

HABLANDO EN PLATA

A pesar de la campaña decepcionante que viene cumpliendo Boca, basta que con sus últimos tres triunfos para que la hinchada "xeneize" se volcara masivamente en el estadio "Amalfitani", donde Boca hizo de local, y obtuviera la mayor taquilla de la fecha. En La Plata, el líder del torneo, Estudiantes, segunda ubicación.

Boca-Chacarita	$a. 1.993.080.—
Estudiantes-River	$a. 1.503.358.—
Ferro-Argentinos	$a. 816.280.—
Talleres (Cba.)-Newell's	$a. 391.850.—
Independiente-Vélez	$a. 350.770.—
R. Central-Atlanta	$a. 312.584.—
Instituto (Cba.)-Huracán	$a. 293.495.—
Platense-Temperley	$a. 128.402.—
S. Lorenzo-Unión	No fue suministrada

bonacizos

Un Análisis al "Potrillo"

"Lo contó el propio Potrillo Morena en el vestuario de Boca. Al referirse al largo tiempo que no hace goles en Boca, afirmó que cuando le tocó pasar una situación similar en Peñarol, los dirigentes le hicieron hacer varios análisis para determinar qué le sucedía. Y eso que estuvo solo 3 partidos sin sacudir la red. En Boca tendrían que realizarle una tomografía computada". Comentó el **"Yeti Rojo"** mientras pensaba en lo que iban a decir sus hijos, que ayer fueron a ver la película "Los Gauchos Judíos" donde el enorme personaje tiene un pequeño papel.

Que Antiguo sos, Carlos

Volvieron a encontrarse después de mucho tiempo, **"Cornichelli"** y la **"Víbora Santafesina"**. Mientras charlaban animadamente, pudimos escuchar que el primero decía: **"Un amigo se le acercó a Carlos Bianchi y lo 'gastó' por la camiseta de frisa que se ponía. El goleador, sin inmutarse le contestó que eso no es nada, que cuando era pibe y jugaba en tercera muchas veces iba a entrenar con calzoncillos largos. Claro que no quiso decir si los dejó de usar...".** Cuando terminó la Víbora dijo, **"me voy a casa, pero antes de entrar toco el timbre y doy una vuelta a la manzana, por las dudas".**

Enojado con el "Colorado"

"El tesorero García de Chacarita estaba enojado porque escuchó que D'Accorso dijo que el club debía haber aceptado 60.000 dólares por el pase de Yalvé a Francia, pues con esto se cubrirían muchos 'agujeros'. Aunque, después García afirmó que nadie se había acercado para ofrecer dinero por el volante". "Luis Zaeta", quien continúa aquejado de su **"Rosa enfermedad"**, lo comentó y dijo que ya está podrido de ella, la cual no le permite moverse con comodidad y que lo tiene cada día más preocupado y dolido.

Van a Pedir más del 20

"En estos días a más de un dirigente se le pueden llegar a poner los pelos de punta. Es que Agremiados está tratando de lograr modificar un artículo del Estatuto del Futbolista: La idea es incrementar el porcentaje por el cuál firma un jugador el contrato al no llegar a un acuerdo con la entidad en la que juega. Dicen que el 20% que establece en la actualidad es muy poco, y por ello se buscará un fuerte incremento, como para que 'duela' tomar una actitud así". El "Correcaminos del Once", entre adulaciones y lambidas de media a los jefes, tan habitual en él, fue quien lo contó, no sin antes mandar en "cana" a unos cuantos.

ARGENTINOS, A PERU A BUSCAR DOLARES

Argentinos aprovechará el pequeño "receso" que habrá hasta la semana próxima en el campeonato, para viajar al Perú, donde enfrentará el jueves venidero a la preselección de ese país.

La partida de la delegación del conjunto de La Paternal, en la cual estará incluido el "Puma" Morete será mañana a las 7.

● CONFORMIDAD

"Estoy conforme tanto con el resultado como con la actuación del equipo, por cuanto sacar un resultado importante frente a Ferro es sumamente valioso. Opino que Ferro junto a Estudiantes e Independiente son los tres mejores equipos del fútbol argentino. ¿Qué le falta a Argentinos? Tener mayor dinámica para crear espacios. Por ejemplo, en el segundo tiempo se pudo hacer eso". Conceptos vertidos por el técnico Marcos Saporiti.

GORDOS

PANTALONES, SACOS SPORT AMBOS, CAMPERAS, PERRAMUS, PILOTOS, SHORTS, PULLOVERS ROPA INTERIOR, PIJAMAS, todos hasta el talle Nº 74.
CAMISAS, hasta el Nº 55
CHOMBAS, hasta el Nº 54
CINTURONES, hasta 1,60 mts.

SASTRERIA-BONETERIA
ESMERALDA 71

LAS CANAS ENVEJECEN!

Este señor, también prefiere fijador Merrick porque usándolo parece tener varios años menos.

POMOS NEGRO y CASTAÑO, de acuerdo al color del cabello. Disimulan las canas, matizándolas.

POMO AZUL: ¡nuevo! ¡concentrado! oscurece las canas progresivamente. También oscurece el bigote.

Los fijadores Merrick no manchan ni engrasan. PATENTADOS.

SE TOMO LA REVANCHA

La noche de ayer en Caballito estuvo muy fría, poca gente en las tribunas pero mucha en los vestuarios, lo que dificultó la entrada para entrevistar a los protagonistas del encuentro.

En el vestuario de los "Tatengues" el frío había quedado de lado y entre la alegría y el vapor, se notaba un "aire a venganza".

El por qué de la venganza, viene por el lado del ex técnico de San Lorenzo **José Yudica** cuando éste militaba en la divisional "B", que se despachó de lo lindo en las declaraciones después de terminado el encuentro.

Ante nuestra presencia nos dijo **"El equipo va tomando forma de a poco estoy muy contento con este triunfo en la capital y creo que les sacaré de la cabeza a varios de los jugadores que el descenso para nosotros no es ningún cuco, ya que esto se supera con trabajo como a mi me gusta".**

Más adelante la conversación fue tomando un tono distinto y se le preguntó si esto era una venganza **"esperé un año y seis meses y los jugadores que salieron a la cancha me dieron esta alegría —esperé esta revancha ya que no puedo olvidarme de aquella tarde en el estadio de Vélez cuando ganamos el torneo de la "B" hubo algunos dirigentes de esa institución que me dejaron de lado y no reconocieron el trabajo realizado. Hoy estuvieron conmigo y reconocieron el error cometido en ese entonces y no supieron como disculparse".**

Más adelante se le preguntó si había algun contacto como para dirigir a San Lorenzo y lo descartó ya que el no recibió oferta de esa institución y que el solo piensa en Unión y en el próximo rival. Para él la entidad de Boedo ha quedado atrás.

Cuando se retiraba del estadio de Caballito el técnico de Unión, José Yudica fue saludado por los simpatizantes de San Lorenzo que esperaban a la salida, y este le retribuyó con saludos de manos y sonrisas.

A Joge Rinaldi lo baja Zavagno y lo cruza Hugo López. Lo borraron con dura marca.

UN GAUCHO PERDIDO

Ese clamor que bajaba de la tribuna azulgrana reclamando y preguntando **¿qué te pasa San Lorenzo, que amargado se te ve, la hinchada quiere goles no empecemos otra vez...?** o la versión del **"olelé, olalá, ahora en la semana los vamos a visitar"**, pareció golpear a los jugadores en su estado anímico. Y no faltaron los insultos...

Fue como "un pelotazo en contra, la respuesta ya que aunque se sintieron "tocados", no los sacudió para insufrarles mayor entusiasmo. En contraste, el "Ciclón" apenas sí en algunos pasajes mostró ciertos arrebatos, pero fueron apenas ráfagas temperamentales...

Esta "situación de alerta" en San Lorenzo, sería de arrastre ya que no solo habían perdido en las semifinales frente a River y quedar eliminados en el Nacional sino que en este torneo, salvo contra el Racing cordobés que lograron empatar, cayeron derrotados en tres oportunidades.

Es que realmente San Lorenzo, tuvo una actuación decepcionante. Y por sobre el esfuerzo y fervor de algunos hombres, como Quinteros (jugó solo en el primer tiempo) mandándose por su andarivel aunque en forma descontrolada, el temperamento de Insúa y Coudanes tratando de impulsar a su equipo, o algunas tibias maniobras de Luna, sin conseguir armar y enlazar los distintos sectores, todo fue rutinario, corriendo pero sin la pausa necesaria ni claridad.

En cambio Unión con la táctica - estrategia preestablecida, se llevó algo más de lo que buscaba. Claro que sus objetivos se vieron favorecidos, ya allá por los 17 minutos del primer tiempo con ese cabezazo de Daniel Pedro Killer que sorprendió a Quiroga y que luego promediando el complemento cuando San Lorenzo trataba de conseguir la paridad, "Pichón" Rodríguez le colocó la estocada final. Y aunque el turbulento Amuchástegui de cabeza, descontó a los 30 minutos del segundo tiempo (en la única falla de Tocalli), los "Santos" prosiguieron con sus frustraciones y calvario de no poder ni saber cómo emerger de su confusión.

Pero los "tatengues", con convicción supieron cómo atrapar los intentos adversarios oponiéndole un vallado. Con tranquilidad controlaron la desesperación y nerviosismo del equipo de Veira, aguardaron su salida, preocupándose por hacerles recién "pressing" achicando los espacios, y cuando se hicieron de la pelota, replicaron con peligrosidad, con las incursiones de Alí.

Unión afianzado en la seguridad de su retaguardia, en la franja central supo escalonar y urdir la trama que envolvió y neutralizó al "Ciclón", allí estuvieron la experiencia de Zavagno - Marchetti, además de los recursos de Aldo Rodríguez y la movilidad de Gutiérrez. Unión tuvo orden, continuidad y armonía en su accionar, y supo aprovechar las oportunidades, mientras San Lorenzo no tuvo ritmo, estilo ni potencia. De ahí la diferencia...

1 **SAN LORENZO:** Quinteros (ST Sosa), Biaín, Pumpido y Alul; Insúa, Coudannes y Luna; Amuchástegui, Rinaldi y Navarro (ST Iglesias). DT.: Veira

2 **UNION:** Tocalli; H. López, D. Killer, Cárdenas y C. López; A. Rodríguez (35m ST. Bachino), Zavagno y Marchetti; Escudero (11m ST. Andreuchi), Alí y Gutiérrez. DT.: Yudica

Goles. 1-0. 15m PT Killer (U). Luego de un tiro libre enviado por A. Rodríguez, desde la derecha hacia el centro del área chica y Killer conectó solo frente a Quiroga con cabezazo bajo.
Gol. 2-0. 25m ST. A. Rodríguez (U). Contragolpe rápido por el sector izquierdo por Alí que dio a A. Rodríguez que al ingresar al área derrotó a Quiroga con un tiro esquinado
Gol. 2-1. 30m ST. Amuchástegui (SL). Tras un centro de Sosa por la derecha del área, apareció Amuchástegui y con un cabezazo doblegó a Rocalli.
Arbitro: Teodoro Nitti (Bien). No gravitó en el juego.
Cancha: Ferro (local San Lorenzo).
EL SOBRESALIENTE: Aldo Rodríguez. Por el despliegue físico que realizó durante el partido. Con notable ubicuidad y esfuerzo no solo estuvo en la contención sino que aportó su presencia arriba y consiguió un gol.

FRASES SUELTAS

Hugo Tocalli: "¡Qué bronca! Pensar que tuve una buena actuación y con ese gol por poco nos complicamos. Sucedió que cuando vi que Amuchástegui estaba solo, quise retroceder y me agarró con las piernas 'Cruzadas'. El cabezazo fue débil, y traté de 'cachetear' la pelota hacia arriba, pero quedó muerta... Quise reaccionar pero ya estaba adentro..."

Jorge Coudannes: "Tenemos el apoyo de la comisión directiva, pese a todo. Espero que este 'bajón' lo superemos cuanto antes. La hinchada de San Lorenzo tiene que volver a la cancha y alentarnos, que no lo defraudaremos..."

Aldo Rodríguez: "En la semana pudimos trabajar con tranquilidad y confianza ya que Yudica los conocía a todos y sabía cómo pararlos. Los esperamos sin problemas y aprovechamos la desesperación que tenían. Mi pase sigue perteneciendo a Independiente Santa Fe de Colombia, pero acá estoy muy cómodo..."

Sergio Escudero: "El segundo tiempo no lo vi porque estaba muy 'Cabrero'. Me estrañó que Yudica me haya sacado, porque estaba jugando bien. En la semana voy a aclarar esta situación..."

¿RENUNCIARA?

Aunque tardaron en abrir las puertas del vestuario de San Lorenzo, todavía se notaba ese "clima caliente". En un rincón estaba el "Bambino" Veira.

"Mirá te aseguro que prefiero que me insulten a mí y no a los jugadores porque así de esta manera no los dejan pensar y se ponen más nerviosos. En caso de renunciar la primera puntada será de mi parte. El plantel está muy presionado. A mí no me afectan los aplausos ni los silbidos, hoy te llevan en andas y mañana te insultan... En el fútbol esto es normal... Ya le pasó a Menotti... Ellos de la mitad de la cancha hacia atrás la hicieron bien. Yo traté con los cambios de recomponer al equipo, aunque el de Quinteros fue por tener problmeas en su aductor y al 'Toti' lo puse para darle más penetración... Si tiene que venir algún otro técnico, encontrará un buen plantel."

Veira rumbo al túnel, bajo un coro de insultos y silbidos.

PIDE CALMA

De manera paradójica en ese mismo ámbito (vestuario de Ferro) normalmente en los últimos tiempos todo es festejo, por eso contrasta verlo allí "desparramado" en un banco al presidente de San Lorenzo Héctor Habib, que trata de mantener la calma y enfatiza:

"El 'Bambino' ya es grande, sabe lo que tiene que hacer y qué actitud tomar. La hinchada tiene derecho a expresar su disconformidad, pero así de esta manera no ayuda. Tiene que unirse en el aliento como lo hizo cuando nos tocó la desgracia del descenso. Por supuesto que vamos a tener una charla a fondo, con todos. Pero repito que ésta no es la forma más adecuada para hacer sentir su protesta. Los muchachos están caídos anímicamente y eso repercute en su nivel del juego. Así se retarda el proceso de recuperación. Fíjense lo que le pasa a Racing y también a River..."

SE DESPERTARON LOS CANALLAS

ROSARIO, 11 (De nuestro corresponsal).— Eso de que las segundas partes nunca fueron buenas no corrió para **Rosario Central**, que luego de un primer tiempo que fue un verdadero fiasco para los espectadores cambió de actitud en el complemento y superó justicieramente a **Atlanta** por dos a cero, quebrando su nefasta serie de tres encuentros con resultados negativos.

Durante la etapa inicial, el local lució impotente, sin ideas, repetido e inofensivo. Quiso erigirse en principal protagonista y solo pudo dar la medida para el contraataque del adversario. El visitante, merced al excelente trabajo de **Torres** y a la potencia de su línea de volantes, dominó en todos los sectores del campo de juego, pero no supo definir cuando sus delanteros quedaron solos frente al arco de **Ruiz**.

A los dieciocho minutos, **Villagra**, tras una buena maniobra personal por el sector derecho quedó solo frente al arquero "canalla", pero estrelló su disparo contra el poste izquierdo de Ruiz, quien cuatro minutos más tarde voló espectacularmente para desviar un cabezazo de Villagra tras el centro enviado por **Gómez**.

En tanto Central que quiso, pero no pudo, llegó apenas una vez con peligrosidad a la valla de **Carnevali**. Fue a los diecisiete minutos, cuando **Matelotto** no pudo con la seguridad del golero bohemio.

El público coronó, al finalizar la etapa, de la mejor manera la labor de los veintidos jugadores: **los despidió con silbidos.**

Quizá tocados por el amor propio, los locales cambiaron radicalmente de actitud en el segundo tiempo. Para que ello así sucediera, mucho tuvo que ver el ingreso de **Wohleil** por **Cornaglia**. Se hizo "socio" de **Batalla**—hasta entonces, inactivo—, y sumando al progreso de **Sperandio** en la marca cambiaron el panorama de Central.

Atlanta, más temeroso que antes y ya sin capacidad de réplica, fue superado con nitidez. A los dos minutos Gómez le cometió penal a **Scalise** y este mismo concretó, desde los doce pasos, la apertura del tanteador. Once minutos más tarde, Martelotto remató desde treinta metros y Carnevali nada pudo hacer para evitar la segunda conquista "canalla". Allí prácticamente terminó el partido. Eso solo le bastó a los rosarinos para justificar la victoria y abandonar la última posición que tenía en la tabla.

2 **CENTRAL:** Ruiz; Ghielmetti, Kuchen, A. Killer y M. Killer; Cornaglila (ST.: al comenzar, Wolheim), Sperandío y Batalla; Martelotto, Taverna y Scalise (ST.: 36m Mattei). DT.: Pascuttini

0 **ATLANTA:** Carnevali; Gómez, Landucci, Sotelo y Wolhiner; Jones, Pereyra (ST.: 33m Espala) y Torres; Erramupe, Onnis (ST.: 17m Constantino) y Villagra. DT.: Pandolfi.

Goles: 1-0 ST 2m Scalise (RC); de penal. Gómez derribó a Scalise adentro del área y el árbitro marcó penal. Lo ejecutó el mismo Scalise y su disparo violento entró contra el poste izquierdo de Carnevali.
2-0. ST. 13m Martelotto (RC); Mario Killer desbordó por la quierda y dejó solo a Martelotto, quien desde 30 metros remató incrustando la pelota en ángulo izquierdo de Carnevali.
Arbitro: Pedro Feola (Bien).
Cancha: Newell's.
EL SOBRESALIENTE: Wolheim.

OLVIDARON SUS ARGUMENTOS

Independiente se Diluyó en Toques y Vélez en Pelotazos

Pintaba lindo. Tanto **Independiente** como **Vélez** insinuaban desde el vamos la saludable intención por jugar bien la pelota. No había regalos. Nadie la ribaba. Todos la aseguraban contra el pie y buscaban la salida clara, prolija, bien denada. Pero terminaron rozando el aburrimiento, porque se equivocaron en sus argumentos.

Independiente, que se mantuvo firme en su línea de juego durante todo el encuentro, abusó del toqueteo centralizado, intrascendente, carente de profundidad. **Y Vélez,** de livianas convicciones, olvidó en el vestuario lo realizado en el transcurso de la primera etapa y se dedicó en la totalidad del complemento a lanzar pelotazos para la solitaria ambición de **Carlos Bianchi,** que ya había tenido su premio al morir el primer cuarto de hora.

Y fue una lástima que esa amenaza inicial no se hubiera concretado por más tiempo. Porque daba ganas de aplaudirlo cuando **Marangoni - Carrera - Reinoso** construían a un solo toque y con una rotación constante la esperanza de triunfo del "rojo". Aunque luego **Percudani** se equivocara el encimarse con **Bufarini** y frustrar las posibilidades de ambos por quedar mano a mano con **Navarro Montoya,** quien exhibió una solvencia sorprendente, teniendo en cuenta su edad y su corta trayectoria como titular en un puesto tan difícil como el de arquero.

Lo de **Vélez** era menos brillante para la tribuna, aunque igual de consistente en funcionamiento. Bien plantado en el fondo, a pesar de algunas fallas de sincronización en la dupla **Larraguy - Cucciuffo** (individualmente los dos rindieron), desbarató las intentonas del local y aprovechó para trabajar de contraataque, aunque no siempre la hizo correctamente, ya que ni **Lucero** ni **Vázquez,** tampoco su reemplazante **Nannini,** supieron asociarse al esfuerzo de **Bianchi.** Además, tanto **Ríos** como **Wiktor** clausuraron sus laterales e incluso, el primero, tuvo ocasión para poyectarse y con criterio.

Poco a poco el ritmo se hizo cansino y únicamente la habilidad y despliegue de **Gerardo Reinoso** marcó el toque de distinción. Pero lo suyo se terminó diluyendo en el mismo embudo que aglutinaba a todo **Independiente.**

Ni siquiera la categoría, no siempre bien interpretada por los hinchas, de **Arturo Ithurralde** para no cortar tanto el juego y permitir que no decayera aún más, sirvió para salvar el espectáculo, que había entrado decididamente de un tobogán del que no logró salir. Fue empate y fue justo, porque a los pibes de **Independiente** le faltó la experiencia que le sobró al fondo de **Vélez** para manejar el resultado.

1 **INDEPENDIENTE:** Goyén; Wiktor, Villaverde (ST 32m. Bordón), Trossero y Guillermo Ríos; Reinoso, Marangoni y Carrera (ST 9m. Crnko); Percudani, Bufarini y Burruchaga. AS: Moriconi. DT: R.Adorno (en reemplazo de J.Pastoriza).

1 **VELEZ SARSFIELD:** Navarro Montoya; Lucca, Larraquy, Cuciuffo y Bujedo; Vanemerak, Fren y Meza (ST 12m. Comas); Lucero, Bianchi y Vázquez (ST 21m. Nannini). AS: Fernández. DT: A.Basile.

Goles: 1-0. PT 15m. Bufarini (1). Percudani cedió a Bufarini, que giró en el medio del área grande y con remate bajo, de derecha, colocó la pelota junto al poste derecho de Navarro Montoya, quien había salido a achicar el ángulo de disparo.
1-1. PT 16m. Bianchi (VS). Centro de Vázquez, desde la izquierda, Bianchi que se adelanta a Villaverde y conecta de cabeza en el primer palo. La pelota robota en el travesaño, pega en la espalda de Goyén y se introduce en el arco.
Arbitro: Arturo Ithurralde (bien). Dirigió con su solvencia habitual y aplicando la ley de ventaja con acierto.
Cancha: Independiente.
EL SOBRESALIENTE: Guillermo Ríos. A pesar de no desempeñarse habitualmente en la posición de marcador de punta izquierdo, tuvo una labor impecable. Firme en la marca y tranquilo para salir jugando.

FRASES SUELTAS

Reinoso: "Nuestro mayor problema, fue la centralización del juego. No pusimos en la cancha punteros netos. Bufarini y Percudani son centrodelanteros y de allí los problemas para ocupar las rayas. Yo tengo la confianza del técnico para hacer el juego que me gusta y este año quiero afianzarme en el equipo y ganarme a la hinchada".

Navarro Montoya: "Reconozco que esperaba llegar a primera el año próximo, pero el problema con Bertero hizo todo más rápido y se me presentó la gran oportunidad. No quiero desaprovecharla. Cuento con la ayuda de que mi papá fue arquero y conversamos mucho. Además, reconozco que tanto el Toto como Lorenzo como Robel me ayudaron y ahora, bueno ahora debo agradecerle a Coco Basile que se haya jugado conmigo. El equipo está armado de atrás hacia adelante. En seis partidos nos hicieron un solo gol y poco a poco mejoraremos las falencias que aún tenemos".

Trossero: "Realmente el trabajo de Reinoso fue muy bueno. Creo que el pibe se está ganando un lugarcito en el equipo. ¿El partido?. Por momentos fue bueno, nosotros tuvimos la pelota y creamos algunas situaciones de riesgo, pero no pudimos definir".

Cucciuffo: "El apósito que me colocaron sobre el arco superciliar izquierdo fue para prevenirme de un nuevo golpe. Lo que me ocurrió es que en el primer tiempo intenté cabecear una pelota y me encontré con el botín de Marangoni. Cuando el 'gato' Bujedo me dijo que tenía sangre no lo podía creer, pero enseguida comprobé que era cierto. Al final, tuvieron que darme dos puntadas".

Vanemerak: "Ellos rotaron mucho y nos complicaron durante casi todo el primer tiempo. Después se emparejó. El partido estaba para cualquiera de los dos, no obstante este fue un buen resultado para Vélez. A nosotros nos mata la ansiedad, tenemos que poner un poco la pelota debajo del pie porque sino la cosa no funciona".

AQUI OPINA USTED

Mauricio Fucks, 62 años, ex jugador de fútbol: "Yo soy hincha de Racing, equipo en el que jugué y que espero ascienda, así no tengo que venir los domingos a ver a Independiente. Con respecto al partido, considero que el empate fue justo, porque si bien Independiente tuvo la pelota casi todo el tiempo, no provocó mucho riesgo. Centralizó demasiado el juego y facilitó el trabajo de la defensa de Vélez, que se agrupó bien a pesar de algunas fallas de los marcadores centrales".

Juan Carlos Procachini, 28 años, empleado: "No hay nada que hacer, Independiente es cuna de cracks. No jugó el Bocha y pusimos al "negrito" Reinoso que la hizo de trapo. Así de chiquita quedó la pelota. Lástima que no tenemos punteros y un nueve que la meta adentro seguido, porque el pibe Bufarini todavía necesita experiencia. Esa fue la única macana del "Pato", largar a Morete. El "Puma" con Bianchi siguen siendo los mejores centrodelanteros del fútbol argentino".

Miguel Angel Larrea; 44 años, comerciante: "Luego de un primer tiempo en tretenido, el partido se hizo aburrido. Todos querían entrar por el medio y meterse con pelota y todo adentro del arco. El gasto lo hizo Independiente, porque Vélez se quedó especulando con el contraataque. Pero Bianchi solo no puede hacer la jugada y también el gol; le faltan acompañantes".

Mario Abel Napolitano, 35 años, carpintero: "Soy hincha de Vélez, pero no me puedo mentir. Con este equipo estamos para la mitad de la tabla. Y ni quiero pensar quién va a hacer los goles cuando Bianchi vuelva a Francia. Ojo, la culpa no la tiene Basile, pero nos falta un diez que sepa hacer la pausa, tirar un pelotazo, manejar el partido. Meza tiene habilidad, pero lo veo un poco frío.

Comas concreta el gol pese al esfuerzo de Wiktor. Ithurralde cobrará foul a Goyen.

EL "BOCHA" NO HABLA

"Del problema con Pachamé, mejor dicho de las declaraciones que hizo, no quiero hablar. Cuando termine todo este primer proceso preparatorio de la selección, entonces voy a dar mi opinión", con estas palabras, **Ricardo Enrique Bochini,** que ayer no jugó, se refirió a las manifestaciones vertidas días atrás por **Carlos Pachamé,** quien lo acusó de "tirabombas" y le aconsejó que se tratara con un sicólogo.

• **Carlos Enrique** aseguró que no es veraz la versión que indicaba que había sido sancionado disciplinariamente por la CD de **Independiente,** y sostuvo que no fue incluido en la delegación que viajó a Chile por padecer una molestia y no estar en el mejor estado físico **Enrique** retornaría a la titularidad ante Atlanta.

ASUNTO DE PESOS

Es poco probable que el puntero velezano **Jorge Comas** renueve contrato con la entidad, ya que la cifra solicitada está lejos del alcance y de la buena voluntad de los directivos, quienes consideran que el rendimiento del jugador no es del todo satisfactorio. **Comas** pretende **$a 800.000** de prima y un sueldo de **$a 60.000,** al margen de los premios. Pero los dirigentes no le ofrecen más que **$a 50.000** por mes.

Los sueldos topes del plantel los perciben **Carlos Bianchi y Pedro Larraquy,** quienes cobran $a 69.000 cada treinta días. **Bianchi,** en principio había solicitado $a 85.000 mensuales, pero luego redujo la cifra accediendo a recibir la oferta del club.

Cabe acotar que **Vélez** le había ofrecido a **Bianchi** un partido homenaje, cediéndole incluso la recaudación, pero el goleador solicitó un adelanto de **$a 150.00** y anuló la propuesta del encuentro, ya que para el fin de la temporada no estará en **Buenos Aires,** sino en **Francia.**

Es más, **Carlos Bianchi,** jugará por **Vélez** solo tres partidos. Lo hará ante **Estudiantes,** frente a **Ferro** y se despedirá el 1° de julio contra **Boca,** en el **Amalfitani.** Si bien la noticia de que **Vélez** le entregará el pase libre aún no fue confirmada oficialmente, se sabe que los dirigentes ya llegaron a un acuerdo para hacerlo, como premio a la trayectoria del jugador en el club. **Bianchi** jugará una temporada en el **Stade Reims** y paralelamente iniciará el curso de director técnico, que se extenderá por otros dos años.

En el transcurso de esta semana todo quedará finiquitado, ya que **Bianchi** aguarda un nuevo contacto con los directivos del club galo. El menos contento con la partida es **Mauro,** hijo de **Carlos,** quien juega de arquero en el torneo interno de **Vélez.**

La comisión directiva de **Vélez** le aceptó la renuncia al tesorero **Ramiro Fernández.** En su reemplazo fue designado el protesorero, doctor **Luis Grisetti.** Además, renunció el vocal titular **Aldo Casacchia,** dimisión que también fue aceptada por la CD.

OLIMPIA-LIBERTAD QUEDARON A MANO

ASUNCION, 11 (ANSA).— Se disputaron los encuentros correspondientes a la jornada de apertura de la segunda parte del campeonato de fútbol de Primera División paraguayo. En el cotejo más importante, Olimpia y Libertad, igualaron en un gol.

Esta segunda parte del torneo se cumplirá en dos ruedas. El ganador pasará a la liguilla final con dos puntos en su haber y el segundo clasificado con un punto.

Los resultados registrados ahora fueron estos: Sportivo Luqueño 1, Guaraní 2; Olimpia 1, Libertad 1; Sol de América 2, Cerro Porteño 2; Colegiales 1, Nacional 2, y River Plate 1, Tembetary 1.

Las posiciones: Guaraní y Nacional 2 puntos, Olimpia, Libertad, River Plate, Tembetary, Sol de América y Cerro POrteño 1. Ultimos están Luqueño y Colegiales sin puntos.

TENGA SU AUTO CON CUOTAS FIJAS

Mediante el sistema de **AHORRO Y PRESTAMO** obtendrá su **automóvil 0 Km. o usado.** CUOTAS FIJAS, SIN GARANTE, **planes a elección.** Tiempo medio de espera según plan. Por puntaje al 8% anual s/saldo.

Contrato	Contrato	Contrato	Contrato
25131	53149	53198	53119
53125	53103	53130	52992
53160	53077	53148	53144
53038	52978	53137	53146
25113	53199	25093	53123
25105	25128	53075	25088
53106	53111	53056	

FONDOS AL 31/5/84

Casa Central: Viamonte 1699 - Cap.

SAN MIGUEL: Avda. Mitre y Paunero Gal. "Pisani" Loc. 21
LANUS OESTE: Av. H. Yrigoyen 4622 Gal. "Del Prete" Loc. 4 (a 50 mts. de la Estac.)
LINIERS: Cuzco 40 Gal. "Cosmos" Loc. 38
SAN MARTIN Belgrano 371 Galeria Loc. 8

(Lunes a Viernes de 9,30 a 19,30 hs.)

CREDITO AUTOMOTOR ARGENTINO S.A.
Financiera de Ahorro para Fines Determinados

UN GLOBO EN EL TOBOGAN

La Fuerza Ofensiva de Instituto Mató al Especulativo Huracán

CORDOBA, 11 (De nuestro corresponsal).— Las claras ideas ofensivas de Instituto, pudieron mucho más, que las negativas intenciones de Huracán. El equipo cordobés, obtuvo un triunfo totalmente justificado, basado en una constante ofensiva, que recién le otorgó sus dividendos, al comenzar la segunda etapa. En contraposición, el "globito" especuló en forma constante, agrupando mucha gente en su defensa y "olvidándose" por completo, no solo de tratar de ofrecer un buen espectáculo, sino también, de buscar con ciertas pretensiones, el arco defendido por **C. Rodríguez.**

Si bien en la primera etapa, el nivel técnico del juego no fue más allá de lo discreto, el elenco cordobés, hizo sobrados méritos como para señalar algún gol.

Su defensa se mostró firme, sus volantes ejercían el monopolio de la pelota y sus delanteros, rápidos y hábiles, llegaban en reiteradas ocasiones sobre la valle visitante. Pero la deficiente punteria, unida a dos buenas atajadas de **López**, lo privaron a Instituto, de retirarse al descanso en ganancia.

Hasta ese momento, Huracán, poco había hecho por el partido. Desde el primer minuto, se apreció claramente, como con un juego casi destructivo, se aferraba al empate. Aunque estas intenciones, no fueron suficientes para frenar ese aluvión futbolístico, que fue el elenco dirigido por **Resquín**, en la etapa complementaria.

Mediante un incesante trajinar y una rápida circulación del balón, los hombres locales, comenzaron a arrinconar al conjunto de Parque Patricios, contra su arco. Se notaba claramente que la visita mucho no podría aguantar ese buen andar de su rival, siendo precisamente en el minuto 5, cuando **Márquez**, abrió la cuenta, el momento culminante del encuentro.

Hasta el hombre menos sagaz en materia futbolística, se hubiera dado cuenta, que Huracán no estaba en condiciones de igualar el marcador. No solo en el aspecto técnico, el local era superior. También físicamente y en lo que se refiere a las motivaciones que tiene un plantel profesional, también era mucho más el ganador. Por eso, los goles de **Brunetto** y de **Dertycia**, este último, tras una corrida espectacular, le pusieron la "chapa" justa al partido. Ya no había tiempo para más goles. El "Huracán" no pasó por Córdoba; aunque sí hubo un "tifón".

Si bien para muchos el resultado suena abultado, la supremacía futbolística y técnica de los locales avalaron las cifras finales.

Instituto hizo pagar duro castigo a un conjunto que, trató de sacar partido a su condición de visitante, en donde el empate suele conformar a la afición. Este iInstituto no dio ventajas, pero tampoco pidió tregua y una vez arriba en el marcador mostró una jerarquía tal que cortó los pocos intentos del equipo de Parque de los Patricios.

La victoria cordobesa puede considerarse como muy importante ya que no solo obtuvo un resultado signiticativo sino que logró un despliegue futbolístico interesante.

3 **INSTITUTO:** C. Rodríguez; Sánchez, Brunetto, Nieto y M. Rodríguez; Benítez, Corti y Beltrán; R. Rodríguez, Dertycia y Márquez (10m ST Cortez) DT.: Resquín

0 **HURACAN:** López; Cortez, Sánchez, Angeletti y Bottari; Zuttión, Martínez y Morresi; Carrizo, Lanao (20m ST. Scalise) y Santoiani (15m ST. De Felice). DT.: Crosta

Goles: 1-0. 5m ST Márquez (I). Luego de un centro desde la derecha efectuado por R. Rodríguez, el juvenil Márquez se elevó y con fuerte cabezazo abrió el marcador.
2-0. 26m ST. Brunetto (I). Ante un nuevo centro de R. Rodríguez, el zaguero central, Brunetto, se adelantó a los defensores visitantes y con un medido golpe de cabeza, marcó el gol.
3-0. 44m ST. Dertycia (I). El "9" local, luego de una excelente jugada personal, doblegó a López con suave remate de derecha.
Tarjetas Rojas: 5m ST. Angeletti (H) por protestar fallos. 18m M. Rodríguez (I) por juego brusco.
Arbitro: Jorge Vigliano (Bien). Tuvo algunas fallas de poca importancia, que no incidieron en el resultado. Estuvo correcto en las expulsiones. Además, siguió las acciones desde cerca y trató de evitar todo atisbo de juego violento.
Cancha: Instituto.
EL SOBRESALIENTE: Rodolfo Rodríguez (I). Fue imparable para su marcador. Muy rápido para buscar el desborde y con gran potencia para hacer la diagonal. Participó en dos, de los tres goles de su equipo. Indudablemente, un buen jugador, que está volviendo a su nivel.

FESTEJO Y REUNION

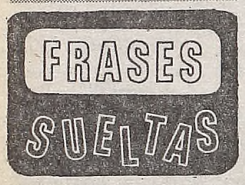

•**Carlos Rodríguez:** "Pasé una tarde más que tranquila. Prácticamente, Huracán no llegó nunca con posibilidades para convertir. Creo que Instituto está retomando el nivel de juego que siempre tuvo. En un par de fechas, estaremos bastante más arriba en la tabla de posiciones.

Alberto Beltrán: "La llegada de Resquín fue fundamental para la levantada del equipo. De local, jugamos más tranquilos y menos presionados. Cuando salimos de Córdoba, planteamos correctamente el partido, lo que nos permite ir juntando unos cuantos puntos, como para no pasar sobresaltos al finalizar el campeonato".

Rodolfo Rodríguez: "Por fortuna, estoy reencontrando mi nivel futbolístico. Además, los otros delanteros andan muy bien, lo que nos da mucha confianza para encarar los encuentros con intenciones totalmente ofensivas. Creo que frente a Huracán, el equipo tuvo un segundo tiempo excelente".

Osvaldo Cortez: Tratamos de agruparnos en el fondo y de salir rápido en contraataque, pero Instituto nos cortó todas las vías para llegar a nuestro objetivo. De todos modos, nos equivocamos bastante".

Claudio Morresi: "Jugamos mal. Esa es la única causa de la derrota. En el primer tiempo, llebamos bien las cosas, pero al comenzar el complemento, al hacer ellos el primer gol, todo se complicó".

CORDOBA, 11 (De nuestro corresponsal).— La alegría del reencuentro, se notaba en el vestuario ocupado por Instituto. Después de 7 fechas, el elenco cordobés volvió a la victoria; de ahí los festejos y la emoción, que tenían como protagonistas, a los hombres dirigidos por **Roberto Resquín.**

Precisamente, el responsable técnico del conjunto local, señaló sobre el encuentro, lo siguiente: **"Creo que esta victoria, servirá para afianzar definitivamente, las aspiraciones de toda la gente del club. Tenemos muy buenos jugadores como para ocupar los últimos lugares de la tabla. Por fortuna, estamos mejorando mucho y espero que muy pronto, superemos esta situación".**

● **HURACAN**

Los problemas de orden institucional son muy graves, pero a nadie escapa que en lo futbolístico, las cosas no andan bien. Se habla que en la semana, se realizará una reunión con el técnico **Crosta**, para analizar su situación y también la del equipo. Recordemos que el "globito" ganó los primeros 4 partidos del campeonato, para luego caer notoriamente, a tal punto, que ocupa actualmente, los últimos peldaños, en la tabla general.

De Felice y Dertycia forcejean por el balón. No llegará a pasar nada.

VERDADERO 'TALLERAZO'

CORDOBA, 11 (De nuestro corresponsal).— Un primer tiempo jugado en forma casi brillante, unido al eficaz aprovechamiento de los errores defensivos del rival, le permitieron a Talleres, obtener una importante y merecida victoria a expensas de Newell's. En el elenco cordobés, realizó una gran tarea el ex internacional **José Daniel Valencia**, quien junto al centrodelantero **Bevilacqua**, se constituyó en el hombre fundamental de la ofensiva local. Pero el equipo de **Maschio**, tuvo varios momentos de letargo, lo que determinó en definitiva, que reine la incertidumbre por el resultado, hasta la pitada final. Los rosarinos opusieron mucho tesón y algunos minutos de buen fútbol, aunque los gruesos errores de su defensa, conspiraron contra sus posibilidades. Los tempraneros goles obtenidos por Talleres, parecía que iban a darle una fácil victoria a sus hombres cosa que no ocurrió, debido a cierta irregularidad en su producción colectiva.

Rápidamente, la visita, alcanzó el empate parcial, algo que era inmerecido, debido al excelente rendimiento, de mitad de cancha hacia adelante, exhibido por los "tallarines", hasta ese momento.

Cuando estaba por terminar la etapa, Bevilacqua puso las cosas en su lugar y le otorgó así, otro matiz al partido.

En el complemento, Newell's trató de llevarse por delante a su adversario, merced al trajinar de sus volantes y a la rapidez de sus punteros, pero a menudo era sorprendido por los contragolpes locales, que salían como "estiletazos", en busca de la red de **Civarelli.**

A pesar de los esfuerzos de ambos conjuntos, todo quedó como estaba.

La ágil estirada del arquero Civarelli, no servirá para tapar el remate del puntero Magallanes. Con este gol, Talleres se ponía en ventaja ante Newell's. El local obtuvo una difícil victoria.

3 **TALLERES:** Naón; Caffarena, Beccerica, Oviedo y Morales; A. Moreno (ST. Trillo), Tévez y Valencia, Tedini, Bevilacqua y Magallanes. DT.: Maschio

2 **NEWELL'S:** Civarelli; Basualdo, S. Giovagnoli, Pautaso y Macat; Blanco (33m ST. Vargas Ríos), Martino (18m ST. Victorino) y Rossi; Dezzoti, Ciraolo y Almirón. DT.: Solari

Goles: 1-0. 5m PT. Magallanes (T). Tras un remate de Beccerica que desvió Civarelli y rebotó en el poste, el balón fue a poder de Magallanes, quien con tiro suave desde el borde del área chica, anotó el tanto.
2-0. 18m PT. Tedini (T). Luego de un centro efectuado desde la derecha por Bevilacqua, el "7" señaló el gol con fuerte golpe de cabeza.
2-1. 3m. PT Ciralolo (N). Marcó el descuento, al aprovechar una gruesa falla entre el arquero Naón y el zaguero Beccérica.
2-2. 33m PT. Almirón (N) de tiro penal. Con violento remate a media altura, por falta de Naón, en perjuicio de Dezzotti.
3-2. 44m PT. Bevilacqua (T). Con remate bajo y cruzado, sobre el poste izquierdo de Civarelli.
Arbitro: Juan Bava (Bien). Siguió el juego desde cerca y trató de castigar toda acción violenta. Estuvo correcto al marcar el penal a favor de Newell's.
Cancha: Estadio Córdoba.
EL SOBRESALIENTE; Valencia (T). Fue la "manija" de su equipo. A su habilidad acostumbrada, le sumó un gran despliegue físico.

CREDITOS
Traer último recibo de sueldo
Otorga Vaquería EL CABILDO
EN EL ACTO SIN ANTICIPO Y SIN GARANTIA: Vaqueros, Camisas, Camperas, Chalecos de Jean, Conjuntos Deportivos, Pantalones, Pullovers, Mocasines-A Empleados/as de Oficinas del Estado, Estatales, Todos los Ministerios, Municipales, Fuerzas Armadas Policía Federal, Bancarios-De lunes a viernes de 10 a 19 Hs. TE 34-5789
Av. DE MAYO 560 (Subsuelo) Cap.

COMPLETARAN LOS DE LA "C"

Mañana, a las 15.30, se jugarán los tres encuentros suspendidos por el torneo de Primera División "C" de la decimosexta fecha jugada parcialmente el sábado pasado.

Los encuentros entre General Lamadrid - San Martín, Barracas - Villa Dalmine y Defensa y Justicia - Deportivo Merlo, fueron postergados porque el campo de juego no se encontraba en las mejores condicones para la práctica del fútbol debido a las intensas lluvias.

Seguramente esto repercutirá en las recaudaciones pues mañana muy pocos hinchas podrán concurrir a alentar a sus equipos.

El partido más destacado de los tres es el que sostendrá en su estadio Defensa y Justicia, pues de ganar pasará a encabezar las posiciones de la zona "B", superando a San Miguel por un punto. Además podrá alcanzar a Argentino de Quilmes, que marcha segundo en la general con tres unidades menos que el puntero Ituzaingó.

También hay que tener en cuenta la visita de Villa Dalmine a Barracas Central, pues de triunfar los violetas se colocarían en una expectante posición en la zona "B".

COLON VA VIENTO EN POPA

SANTA FE, 11 (De nuestro corresponsal).— Colón de Santa Fe, "ha vuelto a la vida" y con el repunte evidente en la actual campaña del equipo que lo llevó a encaramarse a los primeros puestos en las posiciones aventajando nada menos que a Racing, fue factor importante para que el público colonista apoye incondicionalmente al equipo.

Tras el resonante triunfo anterior ante Racing, *nada menos* que en Avellaneda, ahora Colón sumó otros dos puntos de oro al superar en la 19 fecha del torneo a Lanús por 2 a 1. Con este éxito el equipo rojinegro alcanzó a Tigre en el segundo puesto en su zona y esto resulta muy importante.

El triunfo colonista se justifica por lo realizado en el segundo período que es cuando apuró el trámite del partido y atacó decididamente con todas sus baterías cargadas. Alvarez se convirtió en el eje del equipo sobre el que se movió el conjunto local y por la peligrosidad demostrada por el goleador del torneo, el número 11, Mir.

La primera etapa fue bastante pareja y se jugó cuidando el resultado, es decir, en labor más defensiva. Ambos equipos usaron el contragolpe cuando pudieron y esto originó un partido por momentos monótono y repetido en su esquema de juego.

Se arriesgó poco para asegurar un punto. Para colmo de males fue expulsado Mamberto a los 18 minutos de esta etapa y Lanús sintió el impacto de un hombre menos pero, de igual modo, no se achicó y con gran despliegue de entusiasmo emparejó el juego y también el tanteador que quedó en blanco.

La segunda parte fue otra cosa. Colón se movió más ofensivamente. El minuto 13 fue fatal para la visita dado que Ernesto Alvarez logró la apertura del tanteador con un gol, olímpico. Pero a Colón le costaba mucho superar el vallado defensivo que le puso Lanús donde se prefirió hacer juego defensivo antes que perder por goleada.

Tras ese gol fue expulsado Perasi por juego brusco y allí se vino abajo el andamiaje lanusense que con dos hombres menos dejó de ser rival de cuidado. Cuatro minutos más tarde Chena, de Colón se fue antes de tiempo a las duchas expulsado, y faltando 4 minutos para concluir el juego, Mir, de penal puso el 2 a 0 tranquilizador. En el minuto final, con firme contragolpe descontó el goleador Nigretti pero a Lanús se le había agotado el tiempo.

NO FALTO NADIE

SANTA FE, 11 (De nuestro corresponsal).— Por el lado de *Colón solo se observaban rostros sonrientes y el que más* relucía era el del tesorero del club. La recaudación lograda en el partido frente a Lanús fue excepcionalmente buena: $ 889.330 que señala con elocuencia cómo la hinchada rojinegra sigue ahora al equipo que tuvo gran repunte en el campeonato de la "B" y anda por los primeros lugares listo para disputar el segundo puesto, en pocas fechas más, si las cosas siguen así exitosas.

Cuando la campaña es buena, la concurrencia de público, lógicamente, también es buena. Lanús, que anda también en los puestos de avanzada, llevó buen contingente de hinchas y esto fue un buen aporte para la excelente recaudación

Colón es un club de gran arraigo popular, y ahora que la campaña es buena y que el equipo juega acertadamente logrando triunfos, las cosas mejorán, incluso el buen ingreso de dinero permitirá el pago más puntual de sueldos y premios.

NACIONAL

MONTEVIDEO, 11 (ANSA).— Con cuatro partidos pendientes se completó el programa de encuentros de la séptima ronda del campeonato uruguayo de fútbol de primera división y al ganar Nacional —el actual campeón— se ubicó en segundo lugar en la tabla de posiciones a solo dos puntos del vanguardista Peñarol que sigue firme en tan privilegiada posición.

Con los cuatro partidos realizados, que fueron suspendidos en su oportunidad por el mal estado del tiempo, ya no quedan cotejos pendientes de la primera rueda del torneo.

Con esta variante se ha tornado mucho más atrayente el campeonato por la reñida de las posiciones, tanto arriba como abajo en la tabla. Bella Vista también tiene sus buenas posibilidades dado que desde el tercer puesto, a cuatro puntos de Peñarol, todavía aspira a mucho más.

● LOS RESULTADOS

Los cotejos realizados finalizaron de la siguiente manera: Nacional 3, Bella Vista 1; Rampla Juniors 1, Wanderers 1; Danubio 5, Huracán Buceo 0; y Defensor 2, Miramar Misiones 0.

Tras estos resultados la tabla de posiciones quedó de esta manera: Peñarol 19 puntos, Nacional 17, Bella Vista, Central Español, Rampla Juniors y Danubio 15; Wanderers 12, Defensor 11, Progreso 10, Cerro y Huracán Buceo 9, Sud América 6 y último sigue inamovible Miramar Misiones con solo 3 puntos en su haber.

LOS ESCANDALOS DE MARDEL

Un Jugador e Hinchas Fueron Detenidos por Agredir a dos Arbitros

También en el Fútbol del Interior, la violencia sigue presente, aunque no en la forma tan dramática como en ocasiones anteriores, todavía no se ha podido erradicar definitivamente.

En Mar del Plata, en el partido que Alvarado le ganó por 1 a 0, al Club Florida, el tanto logrado por los ganadores fue producto de un penal sancionado sin duda alguna, por el árbitro Ramón Vicentela, a los 28 minutos del segundo tiempo, este fue rodeado por los jugadores de Florida, y tars los cabildeos, se vio que el jugador Juan Cejas agredió al juez, quien decretó de inmediato su expulsión, dando lugar a que la policía lo detuviera y fue llevado a la sección cuarta. También fue citado el árbitro, para confeccionar el respectivo sumario, quedando detenido el jugador Cejas.

En el partido que San Lorenzo disputaba con Círculo Deportivo, la hinchada de San Lorenzo comenzó a abuchear al referí, disconforme con su actuación, y dos simpatizantes de San Lorenzo, comenzaron a arrojar piedras al árbitro, señor Constantino, y al línea señor Cerizola, lo que fue notado por las autoridades policiales y fueron detenidos y enviados a la seccional cuarta, instruyéndose el sumario correspondiente para ser enviado al juez competente, los hinchas siguen detenidos.

MAR DEL PLATA: Kimberley 4 - San José 0; Peñarol 1 - Boca Juniors 0; Alvarado 1 - Florida 0; Aldosivi 3 - Mitre 1; Círculo Deportivo 4 - San Lorenzo 0; libre Quilmes. **Posiciones:** Círculo Deportivo 10 puntos, Peñarol y San Lorenzo 9, Alvarado, Aldosivi 8, San José 7, Kimberley y Mitre 6, Boca Juniors 3, Quilmes 3 y Florida 2. **TUCUMAN:** Concepción F.C. 3 - Atlético Concepción 3; Sp. Guzman 1 - Alte. Brown 0; Dep. Aguilares 0 - At. Tucumán 0; Estac. Experimental 1 - Faimalla 1; Dep. Terán 1 - Argentino Norte 1; San Pablo 1 - Central Norte 2; Ñuñorco 4 - San Juan 0; San Martín 2 - J. Newbery 1. **Posiciones:** Zona A: Concepción F.C. 17, Sp. Guzman 14, At. Tucumán 13, Alte. Brown 10, At. Concepción 9, Faimallá 8, Dep. Aguilares y Estac. Experimental 4. Zona B: San Martín 18, San Pablo 12, Central Norte y Ñuñorco 10, J. Newbery 9, Argentino Norte y Sp. Guzmán 7, San Juan 6.

FORMOSA: Copa Beccar Varela, la Liga de Clorinda venció a la Liga de Resistencia (Chaco) por 6 a 1, y se clasificó para la ronda siguiente. Por el Campeonato Formoseño, se jugaron dos partidos, Estrada 3 - Patria 0; y Sol de América 3 - Vialidad Provincial 0. El martes el Consejo fijará el día y hora para completar la fecha. **MENDOZA:** Centro Rivadavia 1 - Huracán 1; Andes Talleres 1 - San Martín 2; Argentinos 3 - Guaymallén 0; G. Cruz 2 - Palmira 1 y Gimnasia 3 - Luján 2. De acuerdo a estos resultados, San Martín y Centro Rivadavia, por la zona A y Huracán y Gimnasia por la zona B, jugarán las semifinales.

SE CLASIFICO EL VALLADOLID

VALLADOLID, España, 11 (EFE).— Tras un durísimo encuentro, el **Valladolid** se clasificó para las semifinales de la Copa de la Liga, al derrotar por penales al **Sevilla.**

Los primeros noventa minutos de juego finalizaron dos a cero a favor del elenco Vallisoletano, lo que determinó que se jugaran treinta minutos más, ya que en el partido de ida se había registrado el mismo marcador, aunque a favor del Sevilla.

En los dos tiempos suplementarios, de quince minutos cada uno, ambos equipos consiguieron un gol, lo que elevó el marcador a un empate en tres tantos (considerando los dos encuentros).

La igualdad llevó a la ejecución de cinco tiros penales por cada equipo, convirtiendo el Valladolid los cinco, mientras que el Sevilla, anotó solo cuatro.

En el conjunto ganador, realizaron una muy buena labor, el chileno **Yañez** y el uruguayo **Da Silva.**

PRIMERA DE LOS PIRATAS

RIO DE JANEIRO, 11 (ANSA).— Los 16.000 espectadores, salvo un grupo muy reducido de ingleses, silbaron y abuchearon a la nueva selección brasileña de fútbol que, en su primer partido amistoso de este mes, cayó ante Inglaterra por 2 a 0 en forma contundente y categórica. Es la primera vez que Inglaterra gana en el Maracaná. El famoso estadio quedó triste al igual que aquél famoso día que Uruguay le ganó la final del Mundial en 1950.

Caras largas por todos lados y críticas a granel para todo el equipo brasileño y su nuevo cuerpo técnico. El aficionado brasileño es muy temperamental y sufre por lo tanto, una derrota como ésta, muy intimamente pero también manifiesta su disgusto de boca hacia afuera.

Brasil mostró un equipo de fútbol incoherente, sin acople ni potencia ofensiva. Al ser "tapados" con buena marcación dos o tres pilares, el conjunto, en formación potencial de equipo, desapareció. Inglaterra, con fútbol preciso, atildado, veloz, con pases largos y al pie dio una demostración cabal del fútbol moderno. Recién cuando tenía la victoria segura, se observaron algunas individualidades y toques y gambetas de más pero fue para completar la demostración del lucimiento de un excelente equipo.

Si bien fue decepcionante el debut del nuevo técnico Edu (hermano de Zico, del Fluminense) y de esta nueva Selección brasileña (con pocos jugadores de experiencia internacional) hay que recordar que Edu —técnico también del Vaso da Gama— no es exclusivo de la Selección y tuvo pocas oportunidades para ver jugar a los diversos equipos del país y escaso tiempo para integrar este equipo que sintió el "peso" de la camiseta verdiamarilla.

Inglaterra jugó muy bien organizada, con excelente nivel técnico y táctico y supo marcar severamente a los punteros Renato y Tato cortando de ese modo el avance punzante del rival. A la mala actuación de dichos punteros se agregó una tarde negra de Roberto "Dinamita", lo que acabó de conformar un pésimo ataque brasileño, aparte de una actuación opaca de Assis, en el medio campo y el hecho que Leandro, en la zaga, no pudiera exhibir su esperiencia en razón de estar afectado por una contusión.

La Selección brasileña solo jugó bien los primeros 10 minutos que fue cuando pareció iba a resultar ganador dado que había "arrasado" a su adversario pero todo fue un espejismo porque, a partir de ese momento mostró las falencias, los desajustes y una indecisión tal que permitió el crecimiento en el rendimiento de la Selección inglesa que a los 44m. del primer período hizo su primer gol por mediación de Barnes que tras eludir varios adversarios llegó implacable ante el arquero Roberto Costa.

En la segunda parte siguió siendo el equipo inglés dueño del juego y así a los 64m. aumentó Hateley dando total tranquilidad a su equipo dado que Brasil fallaba

BRASIL: Roberto Costa; Leandro (Vladimir), Mozer, Ricardo y Juniors; Pires, Zenon y Assis; Renato, Roberto "Dinamita" y Tato. DT: Edu Antunes Coimbra.

INGLATERRA: Shilton; Duxbury, Matson, Fenwick y Samson; Robson, Chamberlain y Wilkis; Barnes, Hateley y Woodcodk (Allen). DT: Bobby Robson.

...ELIJA SEGURIDAD...
VIVIENDAS ECONOMICAS
APACHE
EVECE S.A.
DESDE $a. 299 POR MES
Mod A-5 Ctdo $a 15.847 Ant $a 1.495 y 48 ctas
P.M. no Agrop.
OFERTA A-5
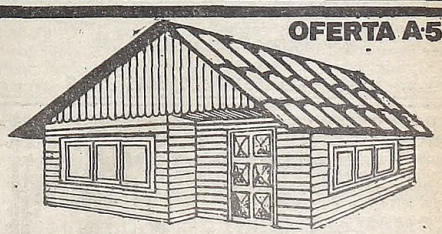
CONSULTE OTROS MODELOS Y OTROS PLANES
Horario Atención al Público de lunes a Viernes de 9 a 20 hs.
Sábados de 9 a 13 hs.
ONCE Pueyrredon 589 P 2 Capital
LINIERS Cuzco 40 Gal Cosmos Loc 34 Fte. Estación.
LOMAS DE ZAMORA Carlos Pellegrini 40 1 P 50 mts. Estación
BERAZATEGUI 25 de Mayo 608 P 1 esq. Hudson 50 mts. Est.
SAN MIGUEL Av Mitre 1420 P 1 (Fte. Estación)
LOMA HERMOSA Ruta 8 Km 22.200 y Churruca
MORON Sarmiento 849 P 1 Fte. Estac (L. Norte)
FLORENCIO VARELA Montesquido 146 1 Piso

SANGRIENTA FINAL

En México el América se Clasificó Campeón; Consecuencia: Hubo Suicidio, Heridos y Detenidos

GUADALAJARA, México, 11 (AFP, EFE).— Un suicidio, un asesinato, 44 heridos y 25 detenidos, es el saldo que arrojaron las diferentes alteraciones del orden que se produjeron aquí por la tradicional rivalidad entre los clubes mexicanos de fútbol, América y Guadalajara que disputaron el título de campeón nacional de la temporada 83/84.

Al enterarse de que América había derrotado por 3 - 1 a su favorito, José Martínez, de 36 años, se disparó un tiro en la cabeza, en su domicilio de la localidad de Tlaquepaque, ubicada en las afueras de la ciudad de Gudalajara, según lo informaron las autoridades locales.

El otro hecho se produjo en Tonala, población del estado de Guadalajara, cuando en la víspera del partido, Jaime Aleman, de 17 años, gritó en plena calle vivas al América. Al escucharlo un joven fanático de Guadalajara que transitaba por el lugar acompañado por un grupo de amigos, corrió hasta una vivienda cercana, se armó con una escopeta regresando al lugar y disparó un tiro mortal al supuesto simpatizante de América.

Amigos de Aleman, afiramron, luego de intentar socorrerlo, que la víctima había gritado "Viva América" para hacer una broma.

A su vez, el escuadron S.O.S. precisó pocas horas después que finalizara el encuentro en el que América derrotó a su tradicional rival por 3 - 1 que tres de los heridos fueron internados en estado de gravedad, con quebraduras en el cráneo y la pelvis y lesiones en todo el cuerpo.

Añadió que los restantes 41, que sufrieron heridas leves y luxaciones por cortaduras, quemaduras, golpes y hasta mordidas, han sido atendidos en el estadio azteca de la capital mexicana, donde se jugó el mencionado encuentro.

Respecto a los detenidos, las autoridades judiciales puntualizaron que 13 personas, del total de 25, fueron sorprendidas revendiendo boletos de entradas a la cancha y que deberán pasar 36 horas en la cárcel por lucro indebido.

Los demás apresados por provocar distintas alteraciones del orden eran menores de edad

El América se coronó campeón de la liga mexicana de fútbol, al derrotar a su tradicional rival Guadalajara por 3 - 1, en partido jugado en el estadio azteca, ante 115.000 espectadores.

Con este resultado, el marcador global de los dos partidos finales de la liguilla con la que culmina el máximo torneo mexicano fue de 5-1 ya que en el encuentro de ida, efectuado el jueves pasado en Guadalajara se registró una igualdad a dos tantos.

SALLAGO CONTINUA SIENDO EL MONARCA

COMODORO RIVADAVIA, 11 (De nuestro corresponsal).— El invicto de Trelew, **Enrique Oscar Sallago,** retuvo el título argentino de peso welter al vencer por puntos en doce rounds al retador salteño **Alfredo Rubén Lucero,** en pelea realizada en el club Ingeniero Huergo del barrio General Mosconi, ante unos cuatro mil espectadores.

El fallo de los jurados fue el siguiente: **José Kinzo** y **Francisco Seleme** votaron al campeón por 118 y 117 mientras que **Oscar Molina** se inclinó por un empate en 117 puntos.

La primera mitad de la pelea resultó sumamente equilibrada y con acciones cautelosas, que carecieron de interés, pero el ritmo y la emoción crecieron en los últimos cuatro capítulos, renovándose el aliento del público hacia Sallago.

Sallago, que hacía la primera defensa de su corona, prevaleció rotundamente en el último round, cuando a favor del cansancio del visitante conectó los golpes más netos.

El campeón, que se mantiene invicto en el campo profesional, había obtenido la corona el 23 de diciembre de 1983 ante el mismo rival en un fallo polémico.

OBRAS LOS HUNDIO

Obras Sanitarias logró anoche una concluyente victoria ante Regatas (Chaco), por 120 a 100 (Parcial 60 a 40) y se adjudicó la zona "A" de las semifinales del campeonato argentino de básquetbol edición 1983. También adquirió ese derecho Ferro Carril Oeste, que le había ganado a los chaqueños por 111 a 73 (Parcial 51 a 36). Los dos equipos jugarán la rueda final, junto a otros dos equipos que surgirán de la zona "B", que integran Gimnasia y Esgrima La Plata, Olimpo (Bahía Blanca), River y Cosecha (Chaco) y que se efectuará los días 22, 23 y 24 de este mes en el polideportivo de los mens sanas.

● CATEGORICO

Del triunfo de los aurinegros es muy poco lo que se puede agregar, ya que fue netamente superior a través de los 40 minutos.

Además, el conjunto porteño se dio el lujo de jugar los últimos minutos con los juveniles, ya que las diferencias que había acumulado, le permitieron regular el rendimiento.

La gran figura del equipo "sanitario" se llamó: Héctor "Pichi" Campaña, que no solo convirtió 48 puntos sino que realizó varias jugadas de calidad, entre ellas dos o tres volcadas.

● ENTUSIASMO

Los chaqueños expusieron como ante Ferro un gran entusiasmo, mucho derroche, pero técnicamente es muy inferior, como para exigir al conjunto capitalino, que a pesar de las ausencias es mucho más.

El partido fue mu monólogo del ganador, que por momentos jugó a gran ritmo y también con jugadas de lujo.

Regatas, apareció como una formación que está muy lejos de los grandes equipos y solo dejó la actuación de Raúl Castro, un valor surgido de las inferiores.

● SINTESIS:

OBRAS SANITARIAS: Campana 48, Romano 21, Raffaelli 10, Corvalán 2, Barnhill 22 (FI); Cremieux 0, Puccio 9, Ouviñas 0, Bertolini 4, Grippo 4. DT.: S. Smurra. **TOTAL:** 120.

REGATAS: (Chaco): E. Pérez 8 (X), Andreatta 6 (X), Fernández 19, Lestani 8 (X), Castro 16 (FI); Galdeano 4, Fernani 4 (X), Pitteri 8, Lasregina 8, Zabaleta 12, Ocampo 7. DT.: R. Pérez. **TOTAL:** 100.

crónica CLASIFICADOS

15 SERV PROFESIONALES CONSULTORIOS-VARIOS (Ofrecidos - Cpra - Vta. - Alq.)

OFRECIDOS (15)

DENTADURAS "SONRIA YA" Nueva fija $a 1.000 rota floja, reformas, extracciones, implantes. Centro Mecánico Dental: Bulnes 1910 PB 97-4113, 84-6049. Unica dirección. De 8-21 hs.

DENTADURAS nuevas rotas reformas floja, acto. 8-21 hs. Güemes 3505 PB 1º

DENTADURA Floja, nueva rota, en el acto. **Boedo 981. Pedir hora. Tel.: 97-8137.**

Centro Odontológico Integral
MECANICA DENTAL
DENTADURAS
ROTAS - NUEVAS - INMEDIATAS
FIJAS - FLOJAS - EXTRACCIONES
IMPLANTES
ESTETICA BUCOMAXILOFACIAL
"SONRIA YA"
Tratamiento Conductos - Rayos X
ATENCION A DOMICILIO
Bulnes 1910 - 84-6049 - 97-4113

DENTADURAS RAPIDAS Rotas arreglo en el acto. Taller propio. Facilidades. De 8 a 20 horas. Lavalle 2072, 1º Tel.: 45-5381.

DENTADURAS: Rota, floja, nueva ... to. De 8 a 20 hs. Talcahuano 29...

27 OFICIOS VARIOS Y OPERARIOS (Pedidos - Ofrecidos)

SE NECESITA 200 obreros para levantar las instalaciones del famoso Circo Yovanovich, frente al Hospital Argerich, en la Boca. Presentarse en: Alte. Brown al 100 hoy lunes desde 8 hs.

SE NECESITA 40 señoritas o señoras, para promoción del Circo Yovanovich frente al Hospital Argerich, Alte. Brown al 100, hoy lunes desde 8 hs.

28 PERSONAL P CASA DE FAMILIA - HOTELES Y PENSIONES

CHICA 8 hs. mensual $a 8.000 ... pago por día. Presentarse todos los días de 9 a 16 hs. Avda. de Mayo ... piso 6º dpto. 'G'.

AVISOS AGRUPADOS · ORO · PROFESIONALES · ORO · COMPRAS Y VENTAS · ORO · AVISOS AGRUPADOS

1 PERSONAL PROFESIONALES · TECNICOS · EMPLEADOS OPERARIOS · PEDIDOS Y OFRECIDOS

IMPORTANTE FABRICA DE CUBIERTOS
necesita:
"PULIDORES"
Para cubiertos, bandejas y orfebrería
Horario corrido
Sábados libres
Premios a la producción
Presentarse de 8 a 16 hs. a partir de HOY en:
DR. ANTONIO BERMEJO 6675 CAPITAL
(Altura Piedrabuena 4200 - Zona Lugano)

crónica CLASIFICADOS
HURLINGHAM
Av. Vergara 3401
665-2654
MORON
Av. Rivadavia 18037
629-8711

2 COMPRAS Y VENTAS EN GENERAL

CASTELAR DIGNO DE VERSE
Gran chalet estilo a mts. Santa Rosa y Sarmiento. Hermoso frente hall y toil de recepción. Liv. com. c/ hogar de medidas muy amplias, coc. c/ com. de drio. a gran nivel, 3 dorm. en suite c/ vestidor y bño. privado c/ balcón, sala de reuniones y música, baño sauna, sala de juegos, dep/ serv., cuarto lavado y planchado, garaje p/ 3 autos c/ portón y rejas a control remoto, teléfono, pque. 350 m2. cub. Máxima calidad. Se aceptan valores.
Facilidades Total $a 8.000.000
Concertar Visita al
624-1314, 628-3070/ 6419/ 6615

Tucumán 764 Local 21
NADIE PAGA MAS
ORO - ALHAJAS - BRILLANTES
ESMERALDA 587 Sábados hasta 14 horas

ORO ESTACION RETIRO
AV. RAMOS MEJIA 1472
Entre Estación San Martín y Belgrano
$a 999 en alhajas Antiguas c/Brillantes Audio Grabadores.

EN SU NUEVA Y UNICA DIRECCION
en ONCE casa Juancito
JUANCITO PAGA MASSS!!!
RIVADAVIA 2928 FRENTE A LA PLAZA
COMPRA ORO
ALHAJAS ANTIGUAS con BRILLANTES · AUDIO · TV COLOR BLANCO Y NEGRO · PASA CASSETTES · GRABADORES ... etc.
¡COMPRO TUTI !!! DE 8.30 a 20 · SABADOS ABIERTO

ORO RIVADAVIA 2888
FRENTE PLAZA ONCE
18 K PAGO MAS EN 999
EXPERTOS EN BRILLANTES
Platería
TASACIONES GRATIS

ORO RIVADAVIA 2972
PRIMER LOCAL EN ONCE
Compra Oro
Alhajas Antiguas
Peso Exacto
Valor Real
FRENTE PLAZA ONCE

ORO CONSTITUCION Dentro Estación
Alhajas Antiguas-Brillantes $a 999 x gr.
BRASIL 1128 - Local L y L

ORO Corrientes 2813
A Metros AV. PUEYRREDON
18 K 999 PAGO MAS EN
Alhajas Antiguas con Brillantes - Plata

ORO Pueyrredón 512
Casi esq. Corrientes
SUPERAMOS CUALQUIER PRECIO Y PAGAMOS UN ADICIONAL POR HECHURA
18 K 999 PAGO MAS EN AA

ORO Exija este precio 18kl $a552 El gramo
Sin ninguna clase de descuentos
Cotización oficial, seriedad en compra.
No malvenda sus Alhajas, CONSULTENOS!
Suipacha 474 Local 22
Sábado abierto medio día No confundir de Local

ORO 18 K 999 PAGO MAS EN Alhajas Antiguas con Brillantes
Corrientes 2832 Casi esq. Pueyrredón

ROJAS 59 - 1ª JUNTA
ORO
1/2 cdra. Estac. Caballito - Frente plaza
$a 999.- x Gr. Alhajas Antiguas
Compro Audio - TV - Grabadores

AUDIO ORO en CHACARITA
Cotización Internacional
FCO. LACROZE 4000 - esq. Forest

4 PROFESIONALES

VENEREAS
Urinarias - Piel - Glándulas
Dr. O. Brizzio (Médico) 49-1525 9-12 y 15-20 hs.
Bmé. Mitre 2105 - Congreso

ACCIDENTES
Despidos
ABOGADOS PARA OBREROS
Consultas gratis
VIAMONTE 1592 9º "H" 40-3733
Dres. Elfron - Feldman. 10-19 hs.

VENEREAS - PIEL.- GLANDULAS Dr. Brito (med.) 9-19 hs. Corrientes ... "E". 46-8194. Est. Subte Uruguay. Ambos sexos.

VENEREAS Piel - Venéreas - Glándulas. Dr. ... (Med.). Montes de Oca 51, P. Baja ... CONSTITUCION. Diariamente 15-21 ... bados 9-12. Tel. 28-6366

PIEL - VENEREAS - GLANDULAS Dr. Jaime Itzcovich (Med.) 9-12 - 15-... Ambos sexos. Corrientes 1250 ... Tel.: 41-5665 - 35-6507

ENFERMEDADES DE LA SANGRE ... VIAS URINARIAS. Dr. Cortondo ... Lun. a Viernes 9-12-15 21 hs. Sábados ... PB "B" 48-0401 (Plaza Once)

SE COLOCO BIEN EN EL RANKING

Al Imponerse El Aventurero por Varios, Creció en el Concepto

Otra Fortuna

Los comienzos de la reunión palermitana de la víspera, no daban la sensación de "olvencia" que trajo el balance final y eemos positivamente que, otra vez, el llance ha sido favorable y colmó las exctativas de la gente de Lotería. Porque 1.000 personas ocuparon su "puesto de batalla" en las tribunas y es evidente que o fueron de paseo sino a atacar despiadaamente las ventanillas, por las que ingrearon nada menos que $a 42.501.080. Por apuesto que no es record pero marca un romedio notable de regularidad y, sumao a lo del viernes, obliga a suponer que el ubir de las programaciones ha contribuido a que el público duplique ese espaldazo que nunca le quitó al viejo escenario nclavado en Palermo.

● **LOS BIANCHI, CON TODO**

Con algunos resultados bastante satisfactorios y con el "cuarteto de victorias" del clan Bianchi (en el bosque, silbidos e incidentes y aquí, aplausos fueron las dos caras de la moneda) se cerró otra página de turf dominical brillante ya que también en La Plata —si bien no se suministraron números— la animación hizo que nuestro turf siga viviendo. Sin ser "pasión de multitudes" pero con un promedio de regularidad que es digno de elogio.

Clásico chico el "Hipódromo Argentino" que centralizó en la víspera la reunión en el metropolitano. ¡Y también chicas las emociones! Y esto, porque la capacidad de El Aventurero minimizó la presencia de los otros tres. Cuesta creer que a esta altura de la temporada, ya con la Polla al alcance de una mano a este cotejo selectivo previo hayan acudido sólo cuatro ejemplares. Y a los que se les permitió correr solo porque se trataba de un cotejo de nivel en la programación de Selección. Para colmo fue un match entre Carlos R. Bianchi, y Raúl Yalet. Benjamín y Americanito, del Bosque, y El Aventurero y Mar Sereno del clan del paisano de Capitán Sarmiento. Y en la pulseada consiguió imponerse éste último, toda vez que sus representantes El Aventurero y Mar Sereno encabezaron este "marca" que se completó con Americanito en el tercer lugar y Benjamín, devorándose "la u" a solo medio pescuezo de su compañero de ciudad.

Y si decimos al comienzo que "las emociones fueron chicas" fue precisamente porque la carrera no ofreció colorido —ni en número ni menos en instancias cambiantes—, porque Mar Sereno se tiró a la punta a beberse los vientos y El Aventurero atrás esperando su oportunidad. Benjamín trató de ofrecerle resistencia al del Roloza, pero evidentemente no le dio el cuero. Recién alcanzó la carrera un interés auténtico cuando luego de ponerse segundo El Aventurero, allá por los 800 metros lo fue a buscar al de Sarati, y en serio...

Pero aun condenado, Mar Sereno fue el primero en pisar el derecho final. El Aventurero a su costado no tardó mucho tiempo en emparejarlo, y cuando lo quiso Marina, todo se terminó. Primero uno, después dos y así hasta sumar los siete largos que puso en el momento de la verdad

Y ahora, después de la exhibición cumplida por El Aventurero toca el momento de acomodar algo "los tantos" con respecto al ranking de estos tiernitos que a esta altura, ya no lo son tanto. Indudablemente sigue comandando Fitzcarraldo, porque hay que considerar debidamente aquella historia del crédito de Bianchi, "caminando" sobre Haviddar, el mismo que luego se dio el lujo de ganar un clásico. Pero no "viene cómodo" en el concepto porque ahí está también Porlitano que se impuso debutando por 13 cuerpos en buena marca y un Parallel que dejó inmejorable concepto en ocasión de su única exhibición. A esto le debemos sumar el triunfo de El Aventurero ayer, en forma tan concluyente; por lo que no sería un desatino ponerlo en el segundo lugar de Fitzcarraldo, habida cuenta de lo holgado del éxito y la buena marca

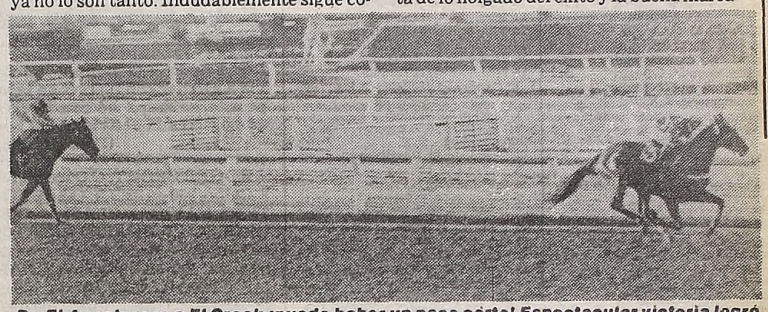

De El Aventurero a El Crack ¡puede haber un paso corto! Espectacular victoria logró el hijo de Cipayo. La nota es elocuente y los 1'36"2/5 del tiempo, muchísimo más.

HIPODROMO DE SAN ISIDRO

COMPETIDORES Y MONTAS PARA EL MIERCOLES

1ª Carrera — 1.600 Mts. — A las 16.30
Pr. Drupo
1 Poker 55, R.Matanala
2 El Manzanar 53, M.López
3 Krios 51, J.Reynoso
3a Sebastián 52, J. Torran
4 Ontario 51, M.Garcia
5 Silver Tip 56, H.Prieto
6 Masked Ball 56, J.Maciel
7 Got 51, F.Pedrozo
8 Sol Bluff 53, R.Diaz
9 Julio Cross 51, V.Romeo

2ª Carrera — 1.600 Mts. — A las 17
Pr. Spark
1 Macedo 53, V.Sanguinetti
2 Corta Poco 56, R.Ioselli
3 Disco Sound 56, V.Sabin
4 Good Brio 53, H.Costantino
5 Vamos 56, J.Maciel
6 El Eternauta 53, H.Libré
7 Rock Lang 53, J.Juárez

3ª Carrera — 1.000 Mts. — A las 17.40
Pr. Ivanhoe
1 Francis Oliver 55, J.Maciel
2 *Dr. Santi 55*, V.Sanguinetti
3 *El Figonero 55*, J.Aguirre
3a *Poder 55*, XX
4 Four Friends 55, M.Sarati
5 Soy Kilimanjaro 55, J.Valdivieso
6 El Trovador 55, O.Zapata
7 Jerry Comb 55, R.Ferreira
8 Sublimado 55, J.Paulé
8a Taximista 55, J.Juárez
9 El Aparcero 55, P.Armada
10 Acquaman 55, O.Tévez
11 *El Chispa 55*, E.Bortulé
12 *Teodolito 55*, H.Artigas
13 Arrepentido 55, R.Riveiro
13a Aviario 55, C.Gómez
14 *Lamor 55*, P.Garnica
15 Georg Lobanoff 55, D.Verón

4ª Carrera — 1.200 Mts. — A las 18.15
Pr. Day
1 Liking 56, V.Centeno
2 Bebedeira 56, J.Romero
2a La Suerte 56, A.Sosa
3 Chicha Dora 56, P.Rodriguez
4 Kalmusic 56, V.Sanguinetti
5 Queen Girl 56, A.Cervantes
6 Guarda la tosca 56, N.Núñez
7 Naifa Top 56, P.Cruz
8 Remarcada 56, E.Figueroa
9 Cecilia Bar 56, O.Ayude
10 Aportillada 56, F.Bortulé
11 Con Betola 56, T.Benitez
12 Teresa de Avila 56, M.Sandoval
13 Beba Bonita 56, E.Romero
13a *Simpatía 56*, R.Galloso
14 Pronto's Pet 56, C.Pintos
15 Mulatilla 56, J.Leske
15a Queen of Erin 56, J.Albornoz

5ª Carrera — 1.600 Mts. — A las 18.50
Pr. Pretendiente
1 Plany 57, M.Mercau
2 Con Della 57, R.Pastor
3 Linajuda Keats 57, R.Barrueco
4 Mitocondria 57, V.Sanguinetti
5 Takawinner 57, C.Pintos
6 Luna Rosa 57, H.Libré
7 Polenta 57, J.Igarategui
8 Tirrena 57, J.*Cervantes*
9 First Born 57, B.González
10 Aspi 57, A.Sosa
11 Gananita 57, M.Bertorini
12 Tutora 57, R.Michelena
13 Barfleur 57, N.Nuñez

6ª Carrera — 1.200 Mts. — A las 19.25
Pr. Fructidora
1 Magazine Ball 56, J.Fajardo
2 Arame 56, J.Romero
3 Emece 56, V. Sanguinetti
4 India Cautiva 56, XX
5 Siguriisi 56, XX
6 Esquisse 56, O.Montenegro
7 Presunción 56, J.Martini
7a Solarita Queen 56, E.Berio
8 Tia Chila 56, R.Ioselli
9 Big Champion 56, A.Sosa
9a Mariut 56, XX
10 Alarmingly 56, W.Marcovecchio
11 *Difusión 56, H. de J.López*
12 Vitrolera 56, V.Sabin
13 Andrea Noble 56, J.Maciel
14 Que Tana 56, V.Romea
15 Plena Luz 56, J.Juárez

7ª Carrera - 1.800 Mts. - A las 20
Pr.: Chiste
1 Glanber 57, A. De Arriba
2 C. Quick 57, E.Liceri
3 Ebano 57, T.Aguirre
4 Epsom Field 57, H.Blanco
5 Serafino 57, D.Aguirre
6 El Espiante 57, D.Roncoli
7 *Scion 57*, V.Sanguinetti
8 Sueño de Sol 57, C.Verdasco
9 Chasqueante 57, J.Fajardo
10 Camaguey 57, R.Riveiro

8ª Carrera - 1.600 Mts. - A las 20.35
Pr.: Florizel
1 Mister Jimmy 56, J. Romero
2 Clinker 56, L.Triviño
3 Iraul 56, X.X.
4 Match Gold 56, D.Orcellet
5 Solaris 56, X.X.
6 Malinche 56, R.Michelena
7 Rayón 56, N.Mezzotero
8 *Tole 56, O.Tabares*
9 Dr. Maico 56, V.Sanguinetti
10 Abruzzo 56, O.Montenegro
10a Galán Real 56, M.Mercau
11 El Fandango 56, J.Alvis
12 Trancazo 56, D.Ayude
13 Alibi 56, A.Sosa
13ª El Bloqueo 56, H.Libré
14 Rover 56, R.Sosa
15 Mount Ojo 56, J.Leske

9ª Carrera - 1.200 Mts. - A las 21.10
Pr.: Patricienne
1 Sierra Pura 56, J.Ojeda
2 *Comadrona 56*, J.Reynoso
3 Korsarita 53, J.Valdivieso
4 Rascamilla 53, J.Maciel
5 Teresinha 56, V.Sanguinetti
6 Pitucona 53, R.Cáceres
7 Sueña Muñeca 56, M.Jaca
8 White Girl 56, M.Rodriguez
9 Julienne 56, R.Rossi

10ª Carrera - 1.000 Mts. - A las 21.45
Pr.: Cleopatra
1 Piba Mimada 57, T.Benitez
1a World Ombú 57, H.Capano
2 Big Bianca 57, R.Latorre
3 Fast Crazy 57, R.Ioselli
4 Murmurada 57, R.Balenzuela
5 Valna 57, O. Tabares
6 Hayabusa 57, C.Kaar
7 Retractada 57, N.Schneider
8 Wild Victory 57, H.Ripoll
9 Cuni 57, A.Sosa
10 Garbincha 57, P.Cruz
11 Delegada 57, R.Michelena
12 *Zorra Camba 57, H.Ponce*
13 Berutti 57, J.Sampertini
14 Si Señora 57, J.Núñez
15 Poetic Moon 57, D.Pascuariello

11ª Carrera 1.800 Mts. - A las 22.25
Pr.: Sargento
1 Maquiavélico 52, V.Centeno
2 Con Rulo 51, M.Planas
3 Hekuatre 53, R.Ioselli
4 *Manente 56, H.Artigas*
5 Novicio 51, D.Orcellet
6 Karnak 52, R.Cepeda
7 Naujac 53, C.Giussi
8 Quilqueño 52, R.Barrueco
9 Cotejado 55, H.Prieto
10 Claridante 54½, J.Fajardo
11 Dear Boy 55, P.Armada
12 Sureña 52½, M.López
13 Clarry 52, T.*González*
14 No Me Rindo 51, M.Cañedo
15 Milimil 52, M.Garcia

Buena Recompensa del "5 y 6"

HUBO MAS DE VEINTIDOS MIL PALOS, PARA 33 BOLETAS

Tremendo final el de la octava prueba, cierre de la apuesta "cadena" de ayer en Palermo. El Rector y Kazkin se sacaron astillas en esas once cuadras, y por tener "más cabeza" el de Carlos Bianchi (cuidador que ayer estaba con toda la suerte) se salvaron las 33 boletas que en el último pase del "5 y 6" hicieron la crucecita en el "cuatro". Bastante compensador fue el resultado. Los que hicieron la "media docena" cobraron a razón de $a 22.523,10, en cambio los que levantaron el placé no resultaron tan felices. Al pasar por caja les pagaron la miguita de $a 215,20. Comienzo favorable a la cátedra en la tercera prueba. Victoria de Mouette doblando la plata. Una después fue para Clarito King que durmió al favorito Abel Eduardo en el buen tiempo de 57"1/5. La cuarta se resolvió también como se esperaba. O sea con la clara victoria de El Aventurero en poco más de 1'36" y a monedas de dividendo. Y llegó la cuarta instancia. La que justamente hinchó el sport de la misma. Porque Mubarak Ball fue un ganador muy poco esperado.

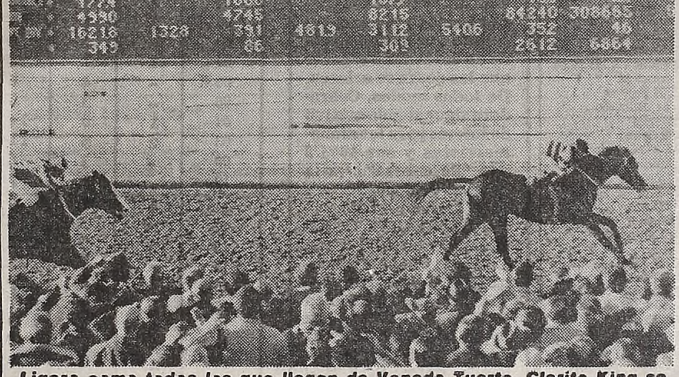

Ligero como todos los que llegan de Venado Tuerto, Clarito King se mandó un concierto de superioridad y arruinó a muchos "encadenados".

Al tiempo en que se hacían bolsa Propos y The Windower, el de Bianchi, que ayer no perdonó ni en La Plata— se quedaba con el primer éxito en su campaña. Penúltimo pase sumado a los elegidos de la mayoría. Cuatro cuerpos de Alga delante de Rosa Mística en 1'26", y a sólo $a 3,40 de recompensa. Y el broche para El Rector que se lleva la victoria en los 1.100 metros del premio Costello, no sin antes transpirar la camiseta a lo loco. Prendido con Kazkin brindaron un final tremendo, asomando en el disco con sólo la cabeza de luz ¡otro más de Carlos Bianchi! que repetimos, ayer causó estragos.

Broche de lujo de este "5 y 6", que al menos en la víspera, 33 boletas lograron rescatar más de veintidós mil garrotes. Como para seguirla el miércoles.

DEJO LOS ANDRAJOS

Ataviado Destrozó en el Sur

Rehabilitándose de los terribles papelones cumplidos últimamente, **Ataviado** consiguió ganar en forma concluyente los 2.100 metros de el clásico Santiago Lawrie que fueron la base de la reunión en el Bosque. Siete cuerpos en el disco en 2'19" dicen claramente la superioridad puesta de manifiesto, al menos ayer, por este tordillo que a comienzos de su campaña había prometido en grande. Se sintió por demás cómodo en la cancha movible platense y desde el salto inicial les hizo marcar el paso. Digamos de paso que la prueba no sufrió variantes en los puestos de vanguardia a través de las veintiuna cuadras. Como largaron llegaron al menos en los dos primeros lugares del marcador. Y no exageramos si decimos que el pupilo de Bianchi —que ayer hizo doblete clásico, obteniendo también el de Palermo— lo gastó a Cao que al realizar un par de intentos de pelea fue rechazado por el vástago de Atulita. Primero fue allá por los 900 metros, donde le quiso plantear lucha al puntero y más tarde en los 600, tramo donde se puso algo cerca. Pero ya después, en la recta final el del stud París hizo galope largo desentendiéndose de Cao y todo el resto. Una amplia victoria de Ataviado luego de varios fracasos, pero conseguida en un medio y compañía más modestos al que estaba acostumbrado a frecuentar. De Cao a su vez podemos decir que cayó abrumado por el alto gravamen, pero supo estar a la altura de las circunstancias. Y si hubiera dado esa media docena de kilos, otro hubiera sido el cantar.

NO JUNTARON LOS 6

Quedó la Cadena en La Plata

Nadie fue capaz de reunir los seis ganadores en la apuesta cadena del hipódromo de La Plata. Para el jueves quedó en las arcas del Bosque la suma de $a 132.230,91. El placé de la redoblona a su vez fue jugoso. Tres tarjetas cobraron a razón de $a 18.890. Y el factor desencadenante de que haya quedado el pozo fue sin dudas la victoria de **Seriote** que venía de rudos fracasos para imponerse ayer en forma imprevista a razón de $a 42 por boleto. Había aterrizado acá luego de rebuscárselas en Posadas y Corrientes y nunca arañó algo valioso. En febrero corrió la última vez y llegó décimoprimero de Louvre. Reapareció ayer y su victoria provocó un escandalete. Esto, cuando un dirigente del stud El Galeno lo fue a buscar al hijo de Super Cavalier II, tras cumplir el requisito del pesaje, recibiendo escupitajos en el rostro, duros epítetos y revistas y diarios en la cara. Una reacción por parte del público platense que entendió la victoria de Seriote, como una maniobra. Pero que no es tal puesto que no corría desde febrero.

CARNICEROS
Zona Caballito
Remates de carne Morelos 577/79. Inauguramos martes 12 a las 15.30 hs. Carne de todo tipo.
Remata BOSIO 631-6022/5971

SOMBRA ROJA CANTO LAS 40"

Y le Sacó a Peanut el Título del Reloj Porteño

Un billar la cancha de San Isidro. Por eso Sombra Roja se despachó 40"3/5 y Peanut dejó atrás el minuto para el kilómetro. Corto pero interesante el parte de nuestros cronometristas que así vieron pasar la mañana.

(Pista Grande húmeda)

SOMBRA ROJA, H. Ortiz, 700 en 40"3/5; PEANUT, V. Sanguinetti, 1.000 en 59"2/5; SUPLEMENTO, A. de Arriba, 1.400 en 1'31"2/5; CLEMENTE, J. Caro, 1.000 en 1'2"2/5; GRAN AMOR, M. Mercau, NOBLE DAMA, A. Aguirre, y ONE PASSION, E. Bortulé, 1.000 en 1'5"3/5; SOUL AND EAR, A. Aguirre, 1.600 de floreo en 1'51"3/5; LICIO, E. Liceri, 800 en 47"3/5; DON HUMBERTO, R. Grance y MERENGUITO, en pelo y peón, 800 en 48"2/5 de los 2.000 a los 1.200, el primero dio cuatro cuerpos e igualó; SINFIN TEL, A. Aguirre, 800 en 51"; CATAN LIL, J. Caro, 700 en 45"; PITUCONA, R. Riveiro, 600 en 35"3/5 de los 700 a los 1.000.

● **JARA**

Noticias alentadoras en torno de **Eduardo Jara.** Por supuesto, todavía no se puede hablar de un retorno a la actividad pero sí de la recuperación que implica haberle sacado, en el curso de la semana anterior, la venda de yeso de su pie derecho. Demasiadas consecuencias trajo aquel accidente pero el filetero chileno puso en juego su cuota de paciencia y fue superando las etapas que lo llevarán a un período de recuperación con vistas a volver a recibir el aplauso de las tribunas.

HIPODROMO DE LA PLATA

COMPETIDORES Y MONTAS PARA EL JUEVES

1ª Carrera - 1.500 Mts. - A las 12.10
Pr. Machita
1 E.Cereza 55, C.Cáceres
2 Rechina 55, O.Frávega
3 L'cal Play 55, A.García
4 Early Moon 55, L.Bazán
5 Tan Pampa 55, J.Burgois
6 Candunga 55, X.X.
7 Prima Poker 55, N.Schneider
8 Duress 55, L.Alzamora
9 Cotejada 55, A.Rivero
10 Frau Benef'te 55, V.Sabin
11 G'na Body 55, J.Borda

2ª Carrera - 1.100 Mts. - A las 12.55
-Pr. Alegoria
1 La Kiss 55, R.Ball'mo
2 N'dad Clásica 55, O.Frávega
3 La Adriática 55, G.Juncosa
4 D. Hayau 55, J.Cervantes
5 Reja-Tel 55, L.Alzamora
6 Khuina 55, M.García
7 G. Hilacha 55, H.Prieto
8 Lucky Luciana 55, C.Cáceres
9 M. Alice 55, J.Burgois

3ª Carrera - 1.100 Mts. - A las 13.45
Pr. Vinora
1 Charito 56, M.Villagra
2 Lionolita 56, R.Espino
3 Seal Press 56, P.Cruz
4 Gaucharra 56, O.Adatti
5 *Chantuna 56, J.Gonz'lez*
6 Sibilar 56, J.Azamor
7 Neureba 56, J.Cervantes
8 Angostura 56, J.Mansilla
9 Ivoncita 56, R.Pastor
10 Cañaca 56, O.Ramírez
11 R. Duchess 56, R.Comas
12 Britt 56, F.Sineiro
13 Ruslia 56, J.Borda
14 Educada 56, J.Jarc'ky
15 Frau Carolina 56, C.Kaar

4ª Carrera - 1.100 Mts. - A las 14.35
Pr. Clásico Juan Vucetich
1 R. Sport 56, C.Cáceres
2 Venturiana 53, R.Ioselli
3 Kalblue 50½, V.Sabin
4 Bandejante 50½, M.García
5 Efontmast 48, E.Nardi
6 Chance Tel 53, L.Alzamora
7 Thayfina 48, R.Cáceres
8 Tirajana 55, M.Escagües

5ª Carrera - 1.100 Mts. - A las 15.15
Pr. La Cizaña
1 L. Cristina 54, X.X.
2 Thetis 54, J.Martínez
3 India Arara 57, J.Paulé
4 C. Guazú 57, J.Noguera
4a Sadie 57, R.Ioselli
5 Va Angela 57, M.Jaca
6 Facha 57, A.Sandoval
7 Dasty 57, O.Telechea
8 Livilia 57, X.X.
9 Lorlita 57, R.Laitán

6ª Carrera - 1.000 Mts. - A las 16
Pr. Coqui Bluff
1 Con Pasaporte 55, A.Rivero
2 Gran Rombo 55, O.Addati
3 Water Bridge 55, E.Martínez
4 Fairmount 55, L.Zárate
5 Cap Song 55, R.Torancio
6 Hi Hiccess 55, A.Sandoval
7 Aletazo 55, M.Sandoval
8 Fieston 55, M.Gómez
9 B'lero Sun 55, L.Faloe
10 *Lole 55, M.Ledesma*
11 Berherecho 55, L.Triviño
12 Pibe Sereno 55, X.X.
13 Dr. Py 55, H.Olivera
14 El Gondolero 55, O.Frávega

7ª Carrera - 1.500 Mts. - A las 16.50
Pr. Dana Belle
1 Gran Barc'nés 57, O.González
1a Pon Salto 57, O.Frávega
2 Puerto Libre 57, L.Haedo
3 Vic Aberfan 57, J.Igar'gui
4 Pattern 57, J.Mansilla
5 Face Order 57, M.Cardozo
6 Watkins Glen 57, H.Falcón
7 Radial 57, J.Martínez
8 Balduque 57, J.Paulé
9 P. Grande 57, A.Sandoval
10 Brio Tune 57, C.Cáceres
11 Riesling 57, H.Castro
12 Blue Smoke 57, M.García
13 Sol de Honor 57, M.Gómez
14 Luce Bien 57, L.Bazán
15 Michigan 57, D.Tordilla

8ª Carrera - 1.100 Mts. - A las 17.40
Pr.Semifusa
1 *Everton 55, H.Tocci*
2 Primerazo 55, A.Rivero
3 Vigésimo 55, X.X.
4 Interdicto 55, R.Ball'mo
5 El Tarot 55, M.Jaca
6 Que Jaleo 55, H.Prieto
7 Balimbin 55, D.Fer'dez
8 Markayan 55, O.Frávega
9 Elmer 55, G.Sabin
10 *Rey de Espadas 55, O.Addati*
11 Cherry Ball 55, C.San'tti
12 Tanteo Dis 55, L.Alzamora
13 Gill 55, M.Ledesma
14 Gorgorito 55, H.Olivera

9ª Carrera - 2.000 Mts. - A las 18.30
Pr. Amplitud
1 Kelito 56, A.Sandoval
2 Salvo 56, L.Triviño
3 Pilot 56, D.Suárez
4 Hohner 56, O.Frávega
5 Water Turn 56, L.Alzamora
6 Adulón 56, A.Llanos
7 Queer Dancer 56, J.Oural
8 El Jet 56, C.Cáceres
9 Yeste 56, A.Ferreras
10 Atildado 56, J.Igar'gui
11 Low Noise 56, R.Ramallo
12 Pebete Tel 56, O.Módica

10ª Carrera - 1.100 Mts. - A las 19.20
Pr. La Valerosa
1 Maradiera 56, I.Gorrais
2 *Siderúrgica 56, R.Pastor*
3 Vin-Nahora 56, R.Ball'mo
4 Resaya 56, O.Frávega
5 Frau Tor'tilla 56, M.García
6 Stall Flower 56, J.Repiso
7 Cayo Guita 56, M.Sandoval
8 Sedosa 56, A.Llanos
9 Fontelela 56, P.Juri
10 Sueña Nena 56, M.Jaca
11 Fahoma 56, J.Martínez
12 Suna 56, P.Proboste
13 N. del Bar 56, R.Barrueco
14 Parabien 56, M.Cañedo

11ª Carrera - 1.100 Mts. - A las 20.10
Pr. Sicomancia
1 Experiment 54, H.Uñates
2 Rompe y Raja 54, H.Prieto
3 Ugandés 54, J.Maciel
4 P. Eufemia 54, R.Cruz
5 Desamorado 54, M.Mercau
6 Verse 52, L.Alzamora
7 Semin'ta 57, J.Romero
8 Alfiano 54, R.Toselli
9 Río Brio 52, M.García
10 Caramell 54, R.Pastor
11 Tegumento 54, J.Martínez
12 Brahm 57, J.Ojeda
13 Toton Viejo 57, M.Jaca
14 Maya Loca 54, J.Fer'dez
15 Meneque 54, C.Cáceres

12ª Carrera - 1.400 Mts. - A las 21
Pr. Gran Intriga
1 Camp'te 56, A.Sandoval
1a Poligriyo 56, J.Vaira
2 El Pisador 56, C.Agüero
3 *Rikite 56, J.Tocci*
3a Varonil 56, R.Torancio
4 Dirham 56, C.Cáceres
4a Yuquery 56, C.Ibarba
5 Belle Trinal 56, R.Espino
6 Roncalito 56, M.Gómez
7 King Pas'rio 56, F.Calbo
7a Rusleco 56, J.Sánchez
8 Antártico 56, H.Prieto
9 Early D'mond 56, C.Vega
10 Baila Solo 56, J.Cervantes
11 Mokan 56, C.Flores
12 Apiolado 56, M.Jaca
13 Pibe *Rocky 56, H.Ponce*
14 Con Velvet 56, J.Alzamora
14a Don Capun 56, R.Pastor
15 Debate 56, V.Sabin

FIGURA REPETIDA

Roger Sport, Otra vez el Blanco Justo

Roger Sport, esa permanente figura del reloj platense, volvió a asomar con fuerzas en la mañana de hoy porque, en la pesada, se despachó con 30"2/5 que valían oro. Esto fue lo que pasó en la actividad del bosque.

(Pista grande, pesada)

ROGER SPORT, C.Cáceres, 500 en 30"4/5; CON PLACER, F.Calbo, 500 en 32"1/5; GAUCHO CIMBRON, J.Borda, 600 en 38"3/5; NAVIDAD CLASICA, O.Frávega, 600 en 39"; BERBERECHO, L.Triviño, 600 en 38"1/5; LUCETUM, M.Gómez, 600 en 38"2/5; LA KISS, R.Ballacomo, 600 en 38"; MIGUE, D.Hernández, 600 en 39"2/5; VIN NAHORA, C.Vilas, 600 en 39"; MENESES KING, J.Borda, 700 en 46"2/5; EL JET, O.González, 800 en 52"1/5, últimos 700 a la par de VERANOKA, C.Cáceres, en 45"; EL BOLICHERO, C.Agüero, 800 en 52"4/5; OSTITO, C.Cáceres, 800 en 53"; BORAN, J.Borda, 800 en 52"3/5; BRASA ROJA, C.Cáceres, 500 en 30"4/5; PLATA CRIOLLA, J.Maciel, 800 en 53"; NEW DANDY, J.Maciel, 800 muy cómodo en 53"3/5; REVIENS, R.Comas, 1.000 en 1'5"2/5; ESLAVA, D.Hernández, 1.000 en 1'7"2/5; GRACE BAR, F.Calbo, 1.000 en 1'6"3/5; DON MOUCHE, J.Fernández, 1.000 en 1'5"3/5; PORAITE, R.Ballacomo, 1.000 en 1'7"; JOSELO, F.Calbo, 1.000 en 1'3/3/5 bueno; SECUAZ, A.Sandoval, y SINGANI, R.Comas, 1.000 en 1'5"1/5; GAUCHO FINAL, J.Mansilla, 1.000 en 1'5"2/5; EL DELIRIO, C.Agüero, 1.200 en 1'18"4/5; ALEGRON, A.Coloccio, 1.400 en 1'35"; EL RUSH, R.Cabrera, 1.400 en 1'37"; TELEGONO, J.Maciel, 1.600 en 1'50"2/5; FULL NAVIDEÑO, J.Fernández, 2.000 en 2'26".

EL GLOBO DE LA SUERTE

HOY: LOT. DE TUCUMAN - 10 PREMIOS - 21.30 HS.
HOY: QUIN. PCIAL. - 20 PREMIOS - 22.30 HS.
HOY: QUIN. NACIONAL - 20 PREMIOS - 23 HS.

MAÑANA: LOT. DE TUCUMAN - 10 PREMIOS - 21.30 HS.

Atrasados a la grande			Atrasados a los premios		
01	38	46	52	71	00

MAÑANA: QUIN. PCIAL. - 20 PREMIOS - 22.30 HS.

Favoritos a la grande			El dato de CRONICA		
06	14	28	43	69	81

MAÑANA: QUIN. NACIONAL - 20 PREMIOS - 23 HS.

Atrasados a la grande			Demorados a los premios		
Centena	Decena	Unidad			
6	4	6	04	08	25
32 s	28 s	28 s	37 s	36 s	25 s

Ultimas 14 grandes	
825	395
900	154
378	564
271	911
001	438
277	782
561	711

FAVORITOS:
A la grande
14-26-38
A los premios
25-78-00

Tres cifras atrasadas a los premios
Centena 2
Decena 1
Unidad 4

Ambos demorados a la grande			El dato de CRONICA		
47	46	32	59	63	90

Cobradora

Pasó poco en San Isidro. Mañana "casi de paz" para el reloj y un terreno pesado que obligó a más de un cuidador a esperar que las cosas se aclaren. De todos modos, Cobradora sigue siendo motivo de interés para los cronometristas y sus 49"1/5 van "de cabeza"... ¡a la cabeza! Veamos.

(Arena, pesada)

COBRADORA, R. Barrios, 800 en 49"1/5 con 12"3/5 de final (muy bueno); PIENSA CALISTRO, H. Guías, 1.200 en 1'17"2/5 los últimos 800 a la par de AGUA UNO, L. Zárate en 50"3/5 finalizando juntos; SOY MAGARA, E. Romero, 800 en 51" de los 1.000 a los 200; ROCK LANG, J. Juárez, 800 a entera voluntad en 54" del lado opuesto; CANCIOLERO, con su peón a la par de TRIGO YO, con el peón, 600 en 37", finalizando juntos; AMADIS, J. Leske, 800 muy cómodo y a mitad de cancha en 55".

RESUMEN '84 DE LA QUINIELA NACIONAL

AMBO	1º	5	10	20 y total
01	4	4	18	28
02	1	2	11	19
03	-	3	8	18
04	1	1	4	13
05	-	4	6	10
06	-	3	8	18
07	1	8	14	20
08	2	5	11	16
09	-	3	6	20
10	-	1	7	16
11	4	7	9	14
12	-	3	6	16
13	3	5	11	18
14	-	8	13	21
15	1	1	9	13
16	-	5	7	13
17	1	5	9	15
18	1	5	8	17
19	4	2	7	17
20	1	5	7	18
21	-	5	8	20
22	1	4	8	11
23	-	5	10	24
24	1	4	9	25
25	2	6	11	18
26	-	1	5	15
27	2	7	9	16
28	2	5	7	18
29	2	6	16	26
30	-	2	4	15
31	1	10	13	23
32	-	6	7	11
33	1	5	8	13
34	1	4	6	24
35	1	3	7	24
36	-	4	8	19
37	-	4	9	17
38	1	4	8	13
39	-	4	10	20
40	-	4	10	20
41	2	4	10	13
42	1	4	10	17
43	1	3	3	17
44	-	3	6	12
45	-	2	8	15
46	-	4	9	16
47	-	5	9	17
48	-	4	9	18
49	-	2	5	15
50	-	4	9	19

AMBO	1º	5	10	20 y total
51	-	3	9	19
52	2	2	9	11
53	3	7	16	25
54	1	5	15	28
55	1	5	5	16
56	-	1	5	17
57	-	2	10	15
58	1	3	10	29
59	1	7	9	17
60	-	6	11	19
61	2	10	13	21
62	-	4	7	15
63	1	4	9	14
64	4	7	11	18
65	1	5	11	21
66	2	12	17	24
67	1	5	11	19
68	-	2	8	12
69	-	5	11	19
70	-	2	7	20
71	1	8	11	20
72	-	8	8	19
73	-	1	7	19
74	1	8	11	23
75	2	3	7	14
76	-	6	9	19
77	1	7	13	23
78	1	2	10	26
79	1	4	7	21
80	-	1	4	15
81	-	5	10	18
82	-	2	10	21
83	1	4	6	19
84	2	5	12	24
85	3	1	2	17
86	-	4	8	25
87	1	5	9	18
88	-	3	5	15
89	-	2	6	17
90	1	3	6	16
91	2	5	13	25
92	1	3	8	14
93	2	4	6	9
94	-	5	8	16
95	2	3	8	19
96	3	7	11	14
97	-	4	9	23
98	1	6	8	20
99	2	5	7	14
00	1	3	3	15

Y MAT BOY ¿COMO ANDA?

TREMENDO: UNOS LO SUBEN AL CIELO, OTROS LO MANDAN AL HARAS

Es obvio que nos siga interesando porque una derrota no puede sumir en un cono de sombra al que durante dos victorias fue la satisfacción mayor que tuvo el turf argentino en los últimos años. Pero no podemos admitir tanta disparidad de criterios en torno a **Mat Boy** aún pensando que miles de kilómetros no pueden dar un panorama perfectamente clarificado. Mientras la revista especializada en turf publicó urticantes declaraciones de un veterinario argentino radicado en Estados Unidos (que, por otra parte son coincidentes con lo informado por un diario de Miami y "levantadas" por CRONICA en el sentido que el hijo de Matún está prácticamente "destrozado" y con pobres horizontes futuros) sus allegados insisten que están por viajar al país del Norte para presentar a nuestro crack en el clásico del 21 en Belmont Park. ¿Puede ser posible tamaño disparate de cualquiera de los dos sectores?

Los que están allá, lo ven camino al haras; los de aquí, piensan correr con **Mat Boy** el Arlington Million. La incongruencia es tanta que reclamamos llegar al fondo de la verdad, al sinceramiento total. Si el crack terminó su campaña (o se la terminaron) será hidalgo reconocer errores...

UNA BATALLA GANADA POR EL CINE

Sobre la Interrupción de Películas en TV

ROMA, 11 (ANSA).— En la guerra que desde hace un par de años se ha establecido entre el cine y la publicidad en TV, los directores italianos han ganado, al menos, una batalla. Un magistrado romano ha reconocido en una sentencia dictada que la constante interrupción de una película con avisos publicitarios no solo daña a la obra sino unánime en el mundo del cine, que en la actualidad está tomando posiciones frente a la sentencia dictada.

Entre los que se encuentran más satisfechos está Franco Zeffirelli, que hace dos años había solicitado una indemnización de un millón setecientos cincuenta mil dólares por la forma en que la TV había "masacrado" su famosa "Romeo y Julieta". Seffirelli, en que sigue abierta todavía aquella oportunidad buscó apoyo en el derecho legal que sobre los autores se había sancionado en Berna. Pero finalmente el juez que entendía en la causa —que sigue abierta todavía— no encontró un precedente significativo, por lo menos en Italia.

Ahora resulta que el poder judicial ha reconocido las razones que alegaran los herederos de Pietro Germi, cuyo filme "Serafino", con Adriano Celentano fue proyectado en enero y contó con ocho largas interrupciones publicitarias. "Las interrupciones", sostiene el magistrado, "han determinado una radical fragmentación del filme, la disgregación del hilo conductor que asegura la identidad artística y la indudable degradación del contenido ideológico". Esta es la primera vez que el poder judicial interviene en la batalla del cine contra la televisión y falla a favor del primero, dando así la razón a los directores.

El problema reside en que en los últimos años se ha desarrollado en Italia el fenómeno de la TV privada, que era desconocida hasta el momento ya que durante 25 años la TV fue patrimonio estatal. Y no hay un reglamento para el sector privado de la TV fue patrimonio estatal. Y n o hay un reglamento para el sector privado de la TV. Buscando mayor "rating", la TV privada proyecta filmes en grandes cantidades pero los interrumpe con abundantes cargas de publicidad. Lina Wertmüller sostuvo: "Bendita sea esta sentencia del magistrado".

FUE PROCESADO UN ACTOR

SAN MIGUEL DE TUCUMAN, 11 (DYN).— El juez en lo Correccional de esta ciudad, Carlos Mayer, procesa por "atentado, resistencia a la autoridad y desacato" al actor Bernardo Kehoe, por haber arrojado un puntapié y una trompada al oficial que le requirió los documentos durante un operativo que el magistrado dirigía personalmente.

La requisa se realizó el jueves último en horas del mediodía, por la zona de la estación terminal de ómnibus de esta ciudad, y tuvo características especiales por la presencia de Mayer

En la oportunidad el actor Kehoe había denunciado que efectivos policiales pretendieron detenerlo "sin autorización judicial" y en ese razonamiento fundamentó su negativa a identificarse.

Kehoe ya había sido detenido anteriormente en un procedimiento policial presuntamente irregular, que fue repudiado "in situ" por individuos que se encontraban en una confitería céntrica cercana al lugar del hecho.

Por su parte, el juez Mayer aclaró que la realización del operativo tuvo por finalidad dar cumplimiento "a lo dispuesto sobre el secuestro por exhibición de revistas pornográficas" y para identificar a "algunos individuos que circulan por la zona del bajo" en la estación terminal, ante las quejas de la proliferación en ese sector de supuestos "elementos de malvivir".

En el mismo procedimiento fueron identificadas setenta personas, entre las cuales se encontraban menores sin documentación y "numerosas colegialas" en compañía de mayores, dentro de vehículos en las cercanías del Parque 9 de Julio.

UN MENDIGO PARTICULAR

Sigue firme el éxito del filme de John Landis "De mendigo a millonario" intepretado por Eddie Murphy, Dan Aykroyd, Don Ameche y Ralph Bellami. El equipo de filmación de esta historia que tuvo comienzo en Filadelfia, se aventuró luego hacia la primera nevada de la temporada y viajó desde Manhattan hasta el Bellevue Statfor Dotel. "Decidimos que la historia —dijo en su oportunidad el director— se desarrollará en Filadelfia por su sentido de la elegancia".

Para la realización del ambicioso filme, fue necesario armar en los estudios la réplica de un tren, incluidos camarotes, comedor y depósito de valijas, como el exótico cuarto de baño y de vestir del exótico millonario.

SUS CARTAS ESTAN ECHADAS

♡ E	♣ M	◊ C	♣ A	♠ U	◊ U	♣ N	♡ N	♠ N	♡ C	♠ A	◊ I
♣ A	♡ U	♠ M	◊ D	♣ N	♡ E	♠ I	♣ A	◊ A	♣ T	♡ N	♠ G
◊ D	♠ O	♡ T	♣ E	♡ R	♠ S	◊ O	♠ E	♣ L	♡ O	♣ L	◊ E
♠ M	♡ F	♣ A	◊ S	♠ A	◊ C	♣ M	♡ E	◊ E	♠ R	◊ L	♣ A
♡ L	♣ R	◊ O	♠ C	♡ I	♣ A	◊ S	♠ H	♣ N	◊ O	♠ A	♡ Z

En estos 60 naipes se encuentra encerrado un mensaje para usted. Acaso se trata de un augurio o de una advertencia que no deberá desestimar. Para dar con el mensaje que corresponda al lector, éste debe proceder de la siguen manera: si su nacimiento se ha registrado entre los días 5 y 11 (no importa el mes) elegirá PICAS; si e ha producido entre los días 12 y 19 TREBOL; si lo fue entre los días 20 y 27, DIAMANTE, y finalmente, si su advenimiento al mundo aconteció entre los días 28 y 4, su palo será CORAZONES. Una por su orden leyéndolas de izquierda a derecha, las letras que llevan las cartas correspondientes a la fecha en que nació y escríbalas. Así obtendrá el mensaje.

TV PROGRAMA TV

16.30 (7) MUCHAS COSAS - Infantil
Edu y El Pollo.

17.00 (2) SOLO DIBUJOS
Programa infantil.
(9) TELEJUEGOS - Infantil
Cecilia Charré.
(13) CRECER CON PAPA - Telecomedia
Lorena Paola, Alberto Martín.

17.30 (11) PLAZA SESAMO III - Infantil
Raúl Rossi.

18.00 (2) LA MUJER BIONICA - Serie
Lindsay Wagner, Richard Anderson.
(9) EL INCREIBLE HULK - Serie
Bill Bixby, Lou Ferrigno.
(11) CUATRO HOMBRES PARA EVA - Teleteatro
Alberto Closas, Erica Wallner.
(13) TALLER DEL SOL - Infantil
Víctor Iturralde.

18.30 (13) MIGUEL STROGOFF - Miniserie
Raymund Harmstorf, Lorenza Guerrieri.

19.00 (2) LOS TIGRES VOLADORES - Serie
Robert Conrad, Simon Oakland.
(7) EL GRAN HEROE - Serie
William Katt, Robert Culp. Capítulo de hoy: "La bestia en la sombra".
(9) NUEVEDIARIO - Informativo
Daniel Mendoza, Juan Carlos Pérez Loizeau.
(11) LA NOTICIA - Informativo
"Edición nacional". Jorge Marchetti.
(13) DOS VIDAS Y UN DESTINO - Teleteatro
Rita Terranova, Juan Leyrado.

20.00 (2) MANNIX - Serie
Mike Connors, Gail Fisher.
(7) MESA DE NOTICIAS - Humorístico
Juan Carlos Mesa.
(9) SUPER AGENTE 86 - Serie
Don Adams, Barbara Feldon.
(11) LA CIGARRA - Periodístico
María Elena Walsh, Susana Rinaldi, María Herminia Avellaneda.
(13) BUENAS NOCHES ARGENTINA - Informativo
Equipo periodístico de la emisora.

20.55 (9) GILA: QUE SE PONGA
Microprograma humorístico.

21.00 (2) LAS VEGAS - Serie
Robert Urich.
(7) 30 MILLONES - Informativo
Roberto Maidana.
(9) PROGRAMA ESPECIAL
(11) HUMOR EN DEMO-GRACIA - Humorístico
Juan Carlos Galvan, Tincho Zabala.
(13) LA AVENTURA DEL HOMBRE - Documental
"El vuelo del cóndor". (Segunda parte). Presenta: Guillermo Emilio Magrassi.

22.00 (2) STARSKY Y HUTCH - Serie
David Soul, Paul Michael Glaser.
(7) INTERPELACION - Periodístico
Hugo Gambini.
(11) LOS EXCLUSIVOS DEL ONCE
"Verano y humo". Laurens Harvey, Geraldine Page, Rita Moreno.
(13) COMPROMISO
"Todo vale". Graciela Dufau, Arturo Bonín, María Luisa Robledo.

22.30 (9) LOS PROFESIONALES - Serie
Gordon Jackson.

23.00 (2) DINASTIA - Serie
Linda Evans, John Forsythe.
(9) A CONFIRMAR

23.30 (9) TRASNOCHE
"Operación rescate", Hugh O'Brien.
(11) LA NOTICIA - Informativo
"Síntesis". Enrique Landi.

24.00 (2) BARETTA - Serie
Robert Blake, Dana Elcar.
(7) INFORME FINAL - Informativo
Pedro Dizán.
(11) NOCHE DE PELICULA
"Tía Mary". Martín Balsam.
(13) PRIMERA HORA - Informativo
Rodolfo Pousá.

0.30 (7) BARETTA - Serie
Robert Blake, Dana Elcar. Capítulo de hoy: "Ir atrás del terror".

0.35 (9) LA DANZA DE LA FORTUNA
Roberto González Rivero.

LAS 'DECISIONES' DE BLADES PROHIBIDAS

PANAMA, 11 (AP).— La Junta Nacional de Censura prohibió a los medios de comunicación la difusión del disco "Decisiones" del cantante panameño Rubén Blades por considerar que "el lenguaje es obsceno y atenta contra la moral y las buenas costumbres".

La resolución de la Junta dice que "la opinión pública se ha quejado del contenido de esa selección" que forma parte del último álbum de Blades, "Buscando América".

Por su parte, Blades declaró en una entrevista telefónica que, "lo que dice la Junta de Censura es un argumento estúpido".

"Yo nunca he podido entender cual es el criterio que mueve a la Junta de Censura... Hay cosas más necesarias que darle interpretación unilateral al trabajo ajeno".

Blades declaró recientemente a la televisión panameña que "lo que yo he hecho es salirme de los temas comunes para ocuparme de otras realidades", que quizas, dijo, no son agradables pero son realidades y son producto de la experiencia nuestra a nivel de ciudad".

Blades vive actualmente en Nueva York y ha realizado giras de gran éxito por varios países latinoamericanos.

HOY 21.00
RIASE EN LIBERTAD CON HUMOR EN DEMO-GRACIA
22.00
LOS EXCLUSIVOS presenta a
LAURENCE HARVEY GERALDINE PAGE Y RITA MORENO EN
VERANO Y HUMO
DE TENNESSEE WILLIAMS
Por miedo al pecado, el drama de una mujer enloquecida de deseo.
canal 11

MADRID.— Victoria Vera pasea lánguida bajo la luna, inquieta por algo que desconoce, temerosa del silencio del bosque, el viento entre las hojas. Y de pronto, un hombre - lobo aparece para devorarla.

El malvado licántropo es Alice Cooper, el astro rockero norteamericano que realiza en España su cuarta película, "Leviatan", al lado de Victoria Vera, una de las estrellas más sensuales del país.

La película, de Clyde Anderson, está siendo rodada con Carlos Santurio, Emilio Linder, María José Sasa y Pepita James.

Trata de un rockero de fama que, tras muchos años de éxito, regresa a su casa y comienza a convertirse en hombre - lobo, igual que sus antepasados.

* * *

PARIS.— Un festival de cine romántico se celebrará en la localidad francesa de Cabourg del 20 al 24 de este mes con la organización de una retrospectiva de cine romántico y un coloquio para saber si la imagen cinematográfica puede ser fuente de creación literaria.

Se proyectarán nueve filmes románticos, entre ellos "María Chapdelaine" de Gilles Carle (Canadá), "Las botonianas" de James Ivory (Gran Bretaña), recientemente presentada en el Festival de Cannes, así como títulos procedentes de la Unión Soviética y de China.

Se consagrará un ciclo al realizador francés Claude Autant Lara con dos de sus cintas más significativas, "El rojo y el negro" y "Margarita de la noche".

Aunque no habrá concurso, se concederán varios premios a actores, autores y técnicos en función de sus vivencias profesionales.

* * *

SAN JUAN DE PUERTO RICO.— Con la presencia de un grupo de cineastas españoles comenzó la primera semana de cine español en la que se exhiben las más recientes producciones de aquel país.

El cónsul general de España, Roman Oyarzun, presidió la inauguración de la muestra en un acto celebrado en el Museo Municipal de Historia de San Juan, con asistencia de más de un centenar de personas.

La semana comenzó con la película "La colmena", del realizador santanderino Mario Camus, basada en la novela de Camilo José Cela, premio del Festival de Berlín y que gustó mucho a los espectadores que asistieron a su estreno.

Las jóvenes actrices Isabel Mestres, protagonista de dos de las películas que se exhibirán durante la semana "El arreglo" y "Truhanes", y Fiorella Faltoyano, que figura en el reparto de "La colmena" y el director de "Truhanes", Miguel Hermoso. Permanecerán en San Juan durante toda la duración de esta muestra cinematográfica.

* * *

ROMA.— 18,3 millones de televidentes asistieron a la transmisión del filme "El doctor Shivago", que se exhibió en un canal del video italiano en dos partes.

No es un record absoluto porque "El padrino" y "La que el viento se llevó", transmitidos en los últimos meses por la RAI, lograron una audiencia de 25.600.000 espectadores el primero y 24 millones el otro.

VON KARAJAN SE NIEGA A TOMAR HOY LA BATUTA

BERLIN OCCIDENTAL, 11 (EFE).— La Filarmónica de Berlín, una de las más prestigiosas del mundo, quiere romper su relación de 30 años con su director titular, el no menos famoso Herbert von Karajan, según decidieron sus músicos en una asamblea.

Los músicos no entienden la negativa del maestro a dirigirlos en un concierto contratado con los festivales de Salzburgo para hoy, 11 de junio, y exigen una explicación.

Karajan "traicionó" a los berlineses con otros "filarmónicos", los de Viena, con quienes quiere colaborar en el futuro en la grabación de discos y videos de óperas y conciertos, importante fuente privada de ingresos para los profesores y que ahora perderán los primeros.

La culpa aparente de la ruptura la tuvo una mujer: la joven clarinetista Sabine Meyer, protegida de Karajan, pero a la que los profesores de la orquesta no acabaron nunca de aceptar.

Karajan consiguió imponersela a los berlineses por un año de prueba, pero el disgusto fue en aumento, la Meyer finalmente se inclinó por la dimisión, con gran disgusto de su protector, quien, según algunos, decidió volverse contra sus músicos.

Un portavoz de la filarmónica de Berlín declaró a la prensa que sus miembros se sienten "profundamente ofendidos" por el comportamiento de Karajan y exigen que se repare la injusticia.

El alcalde gobernador de la ciudad, Eberhard Diepgen, cristiano - demócrata, y su senador de cultura, Volker Hassemer, pidió a los músicos que reconsideren su ruptura con el maestro.

El contrato de Von Karajan con la ciudad de Berlín y la dirección de la filarmónica especifica que puede jubilarse cuando lo desee, una vez cumplidos los 65 años, y aquél tiene 76.

BONAPARTE ES YA UN IDOLO EGIPCIO

EL CAIRO, 11 (AFP).— Los egipcios han empezado a rodar una película sobre Napoleón Bonaparte, bajo la dirección de Yusset Chahine, y teniendo como actor central al francés Michel Piccoli en el papel del general Cafarelli, informaron en medios cinematográficos locales.

Los otros papeles centrales los encarnan Patrick Chereau —Bonaparte— y el egipcio Nohsen Mihiddine, jefe de la familia de Alejandría que se oponía a la expedición realizada por Napoleón en Egipto entre 1789 y 1801.

Los exteriores se rodarán en El Cairo y Alejandría.

LOS TRES MOSQUETEROS AHORA SON MUSICALES

NUEVA YORK, 11 (ANSA).— Un grupo de productores teatrales decidió llevar a Broadway la versión "musical" de "Los tres mosqueteros" de Alexandre Dumas, con un protagonista de excepción Richard Chamberain para el rol de D'Artagnan.

La escenografía del espectáculo sería confiada a los autores de "Jesús Christ Superstar" y de "Hair" los afortunados "musicals" de los años '70 que dejaron una fuerte huella en Broadway. Para los demás papeles de Porthos, Athos y Aramis todavía no se escogieron los actores, mientras que para el rol del Cardenal Richelieu se ha ofrecido el papel a Christopher Plummer que tuvo una memorable actuación hace 12 años en una versión musical de "Cyrano de Bergerac" y, más recientemente, protagonizó el papel de Jago en "Otello". Para el rol de la enamorada de D'Artagnan podría designarse a Rachel Ward, que recientemente apareció en los diarios por una relación sentimental con David Kennedy, hijo de Ethel y Robert Kennedy, el joven que fue encontrado sin visa en un hotel de Palm Beach en Florida, en circunstancias extrañas.

El grupo de productores quisiera asignar los papeles de los otros mosqueteros a algunos bailarines clásicos, que, como se sabe, suelen englanar un elenco por su sola presencia.

Se habla, por ejemplo, de Valery Kozlov, un prófugo del "Bolshoi" hoy principal atracción del "New York Ballet" y también de George de la Pena, protagonista del film "Nijinski". Pero, por ahora, no hay nada concreto al respecto.

Chamberlain considera esta actuación como un desafío muy interesante pero aún no firmó el contrato. Su condición es tener buenos "Partners".

Es posible que el estreno tenga lugar el otoño próximo abriendo una temporada que todos confian sea mejor que la actual.

PALABRAS CRUZADAS

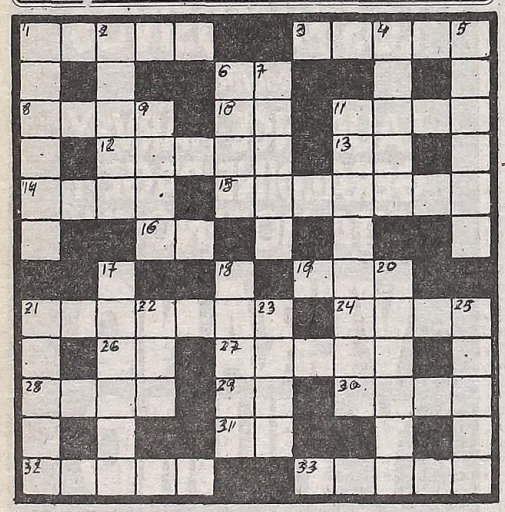

HORIZONTALES

1) Partícula desagregada de las rocas. 3) Poned la data. 6) Antigua nota musical. 8) Uno de los colores del espectro solar. 10) Forma reflexiva del pronombre personal. 11) Primer hombre según la Biblia. 12) Prueban. 13) Río de Italia. 14) Labrad la tierra. 15) Descansar. 16) Sufijo usado en química. 19) Otorgar, donar. 21) Adicionarán. 24) Instrumento de hierro, que es parte del arado. 26) Abreviatura de ítem. 27) Se mantiene sobre el agua. 28) Limpio y puro. 29) Preposición latina. 30) Cualquier raíz gruesa y principal 31) Nota musical. 32) Reunión nocturna donde se baila. 33) Una de las cuatro estaciones.

VERTICALES

1) Poner o dar fin a una cosa. 2) Enseña. 4) Lo entero y cabal, pl. 5) Moneda corriente. 6) Hacer servir para algo. 7) Poseer. 9) Anverso o reverso de una medalla. 11) Favorecerán, patrocinarán. 17) Dejar de hacer. 18) Cauce artificial por donde se conduce el agua. 20) Natural del Rin. 21) Que gozan de buena salud. 22) Uno, enlazo. 23) Ninguna cosa. 25) Fertilizante.

(La solución mañana)

A	B	E	L		R	A		C	A	R	A	
P	O	R		S	E	N	A		M	E	S	
E	L	O	Y		N	A		L	O	S	A	
A		S		L	O	D	O		R		S	
	C		T		S	E		A		A		
T	A	C	O	S			O	C	A	S	O	
E	S	O	P	O			C	A	S	C	O	
	O		O		A	L		Z		O		
L		T		A	L	O	N		O		I	
A	V	A	L		E	S		A	L	U	D	
D	O	S		O	M	A	N		A	R	O	
O	S	A	R		A	R		E	S	O	S	

(Solución del problema anterior)

crónica CLASIFICADOS
FLORIDA
Av. San Martín 2706
797-3533

"LOS VALIENTES" JAMAS SE CANSAN DE COMBATIR

El filme dirigido por Ted Kotcheef "Los valientes", ha comenzado su primera semana de exhibición con gran repercusión de público. El director y productor ejecutivo del filme, que cuenta en su haber con éxitos como "Rambo", ha reunido un elenco de primeras figuras, entre los que están Gene Hackman, Fred Ward, Reb Brown, Harold Sylverster, Tim Thomerson, Patric Swayze y el boxeador de peso pesado Randal "Tex" Cobb, en una historia de hondo contenido dramático, donde no están de lado las secuencias de riesgo y acción, en una historia donde la relación de dos amigos tiene fundamental sentido. Cines Alfa y Lorena.

USTED Y LOS ASTROS

ACUARIO
(21 de enero al 19 de febrero)
Apoyo de superiores en tareas, siga un consejo. En amor, imprevisto encuentro. Se aclara situación familiar.

PISCIS
(20 de febrero al 20 de marzo)
Buen día de trabajo, salen adelante tareas. En amor, no existen motivos de duda. Apoyo de amigo en plan familiar.

ARIES
(21 de marzo al 20 de abril)
Cambio en plan de trabajo, obre sin temor. En amor, analice sus inconvenientes y verá la solución. Evite discusiones.

TAURO
(21 de abril al 22 de mayo)
Prudencia en plan de trabajo, siga una intuición. En amor, imprevisto encuentro. Se aclara situación difícil.

GEMINIS
(23 de mayo al 21 de junio)
Espere la oportunidad propicia para cambios en asunto de trabajo. En amor, se alejan dudas. Active plan familiar.

CANCER
(22 de junio al 21 de julio)
Colabore con compañeros en tareas, confían en usted. En amor, armonía y comprensión. Se confirma plan personal.

LEO
(22 de julio al 21 de agosto)
Reflexione antes de tomar una decisión en asunto de trabajo. En amor, buenos momentos. Active plan familiar. Salud.

VIRGO
(22 de agosto al 22 de setiembre)
No se desanime ante retraso en plan de trabajo, llega solución. En amor, encuentro feliz. Se aclara situación difícil.

LIBRA
(23 de setiembre al 22 de octubre)
Asunto de trabajo toma un giro que lo favorece. En amor, nada nuevo, sepa esperar. Buena noticia de familiares.

ESCORPIO
(23 de octubre al 21 de noviembre)
No permita retrasos en tareas bien encaminadas. En amor, analice sus sentimientos y sea sincero. Alegría familiar.

SAGITARIO
(22 de noviembre al 21 de diciembre)
Cambio en asunto de trabajo, de usted depende que resulten favorables. En amor, buenos momentos. Cuide la salud.

CAPRICORNIO
(22 de diciembre al 20 de enero)
Altibajos en su trabajo, prudencia con superiores. En amor, encuentro esperado. Evite discusión con familiares.

GUERRA ENTRE BOLIVIA Y CHILE

LA PAZ, 11 (UPI).— Con la posibilidad de desatar una fuerte controversia histórica se presentó anoche en función de premiere la película boliviana "Amargo mar", considerada como una de las más ambiciosas filmadas en el país.

El público asistente aplaudió vivamente la calidad técnica, de interpretación y ambientación de la película, que está totalmente referida a la pérdida que experimentó Bolivia de su costa marítima en una guerra contra Chile en 1879, en la que los bolivianos tuvieron como aliado al Perú.

Un rápido sondeo de opinión entre la concurrencia puso de manifiesto que era indudable que se abrirá un gran debate nacional, por la revisión histórica que pretende efectuar la película sobre la conducción del conflicto bélico por parte de Bolivia.

Básicamente tiende a reivindicar la conducta del entonces presidente Hilarion Daza y atribuir a los intereses económicos de una empresa minera , "La Huanchaca", la presunta inoperancia en que se debatió el ejército boliviano para hacer frente a la invasión chilena.

El filme fue rodado en el último año por la productora cinematográfica "Ukamau", bajo la dirección del cineasta nacional Antonio Eguino y con la actuación de numerosos artistas bolivianos, siendo el único extranjero Orlando Sacha, de nacionalidad argentino - peruana.

Pedro Susz, director de la cinemateca Boliviana y connotado crítico de cine, al presentar la película sostuvo sin duda era uno de los mayores logros de la cinematografía boliviana.

GUIA DE CINES Y TEATROS ★ GUIA DE CINES Y TEATROS ★ GUIA DE CINES Y TEATROS

TEATROS

ON. 35-1430. MARTES 12 a las 21: Función de Gran Abono. Opera "STAFF" de G. VERDI. Con: TROMEI, CONTINO, ALPERYN, ABINO, CARLIN, GIMENEZ, ETTI, TOMASELLI, BOERO, Dir.de Orq.: ANTONIO TAU-LO. Orq. y Coro Est. del T. Colón. Ab. (unic. loc. altas lat. y de n vta. Para esta func. es obligat. etiqueta p/damas y caballeros ateas y Palcos. MIERCOLES 13 a Func.-Ext. Nº 40. Opera "LA IATA" (Ultima representación) VERDI. Con: GONZALEZ, SSONI, BIANCHI. Dir. de Orq.: O I. CALDERON. Regie: C. MA-ES. Dir. Coro: A. MASPERO. og.: M. LUMALDO. Vest.: E. OCHUNDI. Coreog.: E. DUCH. seur reposit.: M. del C. WILLI-N. Orq., Coro y Ballet Est. del T. n. Pl.: $a 1.000. Delant. de Paraíso: Loc. en vta. boletería diaria-te de 10 a 20 en Tucumán 1111.

UNICIPAL GRAL. SAN MARTIN. ientes 1530. 46-8611. —Sala Mar-Coronado. Mañana a las 21.30: PO DE DANZA CONTEMPORA-A: "LOS DE AL LADO", de nitzky - Tambutti; "LIBER-NGO", de Piazzolla - Wainrot y N A FRANK" de Bartok - Wainrot. $a 35 (Func.Pop.) Juev. a las 21.30: ABILONIA" de Armando Discé-lo. Con Pachi Armas, Roberto maghi y elenco. Dir.: José Bove. Pl.: 70. Loc. en vta.
Sala Casacuberta. Mañana a las 30: CICLO VOCES: PEPE SO-ANO. Pl.: $a 70. Jueves a las 21.30: EDIDA POR MEDIDA" de William akespeare. Con Alicia Berdaxagar, do Braga y elenco. Dir.: Laura sern. Pl.: $a 70.
Sala Cunill Cabanellas. Mañana a 21: "KNEPP", de Jorge Golden-erg. Con Luisina Brando, Enrique orace y gran elenco. Dir. Laura sern. Pl. $a 100. Loc. en vta.

ALFIL. Corrientes 1753. 40-7575. IS BRANDONI, MARTA BIANCHI ULIO DE GRAZIA en
PAPI
Carlos Gorostiza. Con Darío ndinetti. Dir. Gral. David Stivel. a vier. a las 21.30. Sáb. a las 21 y Dgos. a las 20. Miér. día popular.

PTE. ALVEAR. Corrientes 1659. 6076. Teatro Presidente Alvear esenta "TU CUNA FUE UN CON-NTILLO", sainete de Alberto Va-rezza. Dir. Rodolfo Graziano. Pl. 60. Vier. a las 21.30. Sáb. a las 19 y 22. os. a las 19. Loc. en vta. La fábula usical para chicos y grandes: "SAL-MBANQUIS", con Roberto Palan-y Mario Martínez. Sáb. y dgos. a las

ASTRAL. Corrientes 1639. 5707/9964. Hoy a las 15 y 17: "MAR-RITO CIRCO", con Margarito Te-ré y su Pandilla y Mónica Núñez rtés. Deslumbrante comedia mu-sical. JORGE PORCEL, ALBERTO LMEDO, NAANIM TIMOYKO y ARIO SAPAG en
VUELVEN LOS GUAPOS
on César Bertrand, Delfor Medina y enco. Dir. Nicolás Carreras. Martes a omingo a las 21 y 23.15. Sáb. trasn. 30. Loc. en vta.

ATENEO. Paraguay 918. 311-2888. Thelma Biral y María Rosa Gallo en "ADIOS, MAMA" de Marsha Norman. Dir: Alejandra Boero. Mar. a sáb. a las 21.30. Dgos. a las 18.30.

★ BAMBALINAS. Chacabuco 947. 27-0819. Segundo año de éxito: "MUERTE ACCIDENTAL DE UN ANARQUISTA". La obra de Darío Fo. Miér. y juev. a las 21.30. Vier. a las 22. Sáb. a las 21 y 23.15. Dgos. a las 21.

BLANCA PODESTA. Corrientes 283. 35-2592. CARLOS ANDRES ALVO y RICARDO DARIN en
EXTRAÑA PAREJA
a obra de Neil Simon. Con José Luis mazza y Carlos Olivieri. Dir. Carlos Moreno. Miér. a vier. a las 21. Sáb. a las y 23.15. Dgos. a las 17.45 y 20. S.r. oc. en vta. c/5 d. de ant.

BUENOS AIRES. Rodríguez Peña 97. Cont. dde. las 13: "SEXO LOCO". Sáb. dde. las 15. P.m.18. A las 21.15 y 3.15: el más original music-hall de Bs. As. con Pete Martin y Susana Segovia. "SEXO LOCO II", con las starlets del mejor desnudo en la noche prohibida. Sáb. trasn. 1.15. Domingos descanso.

DE LA RIBERA. P. de Mendoza 821. 28-8866. La Comedia Nacional en "HOY ENSAYO HOY", con Jorge Ba-elro, María Concepción César y gran elenco. Dir. Rodolfo Graziano. Pl. $a 50. Vier. a las 20.30. Sáb. a las 20. Dgos. a las 18. Ultimos días.

FLORIDA. Florida 165. 30-5360. resenta: "MAS QUE DESNUDAS". on Moira Star y las Florida Sexy Chicas. Coreog. R. Campos. Lunes a viernes de 13 a 22. Sábados de 18 a 1.30. P.m.18.

LICEO. Rivadavia y Paraná. -4291. CHINA ZORRILLA y CAR-LOS PERCIAVALLE en
DIARIO PRIVADO DE ADAN Y EVA
a obra de Mark Twain. 4 únicas se-manas. Martes a viernes a las 20 y 22. Sábados a las 20, 22 y 0. Domingos a las 8 y 18. Loc. en vta.

LOLA MEMBRIVES. Corrientes 280. 35-2108. Presentación de "EL SHOW DE CAROZO Y NARIZOTA". Espectáculo infantil. Vier. a las 15 y 7. Sábado a las 16 y 18. Domingos a las 5 y 17: Sensacional presentación de:
NACHA GUEVARA
unciones: martes a viernes a las 21. Sábados a las 20.30 y 22. Domingos a las 20. Localidades en venta.

★ LORANGE. Corrientes 1372. 45-7386. VIRGINIA LAGO y elenco en:
LA PIAF
P.m.18. La obra de Pam Gems. Adapt.: R. Cossa. Mar. a vier. a las 21. Sáb. a las 22. Dgo. a las 20.30. Juev. popular. Loc. en vta c/5 días de antic.

★ MAIPO. Esmeralda 443. 392-4882. SUSANA GIMENEZ en:
LA MUJER DEL AÑO
Actuación especial de Arturo Puig. Con Aída Luz, Luz Kerz y Maurice Jouvet. Dir.: M. Morgan. Miér. a dgos. a las 21 y 23. Loc. en vta.

★ METROPOLITAN 1. Corrientes 1343. 40-1064. Darío Vittori, Ambar La Fox y Rita Terranova en
LA VIDA
COMIENZA CADA MAÑANA
De Italo Terzeli y Enrico Vaime. La participación de Silvia Regina. Dir. W.Ferrán. Mar. a juev. a las 21.30. Vier. y sáb. a las 20.45 y 23. Dgos. a las 18 y 20.30. Juev. func. p/pens. y jubil.

★ OLIMPIA. Sarmiento 777. 40-2678. Quinto mes de éxito: "EL EFECTO DE LOS RAYOS GAMMA SOBRE LAS CALENDULAS", de Paul Zindel. Dir. Carlos Rivas. Juev. y vier. a las 21.30. Sáb. a las 22. Dgos. a las 20. Pl. $a 180. Juev. pop. $a 100.

★ PARADISE. Corrientes 827. Cont. de lunes a domingos de 20 a 4: HOT STRIP: "DESNUD... EN PARADISE". Con las mujeres más excitantes de Buenos Aires. P.m.18.

★ PREMIER. Corrientes 1565. 46-2113. Santiago Bal, Luisa Albinoni, Rolo Puente y María Rosa Fugazot en:
EL CHAMPAN LAS
PONE MIMOSAS
Con A. Brodsky, A. González, G. Reynal y elenco. Dir. Gral. G. Sofovich. Mar. a dgos. a las 21 y 23. Sáb. tras. 1.

★ REGINA. Av. Santa Fe 1235. 44-5470. José María Vilches en: "...DONDE MADURA EL LIMONERO", de Antonio Machado. Mar. a juev. a las 21.30. Vier. a las 22. Sáb. a las 21 y 23. Dgos. a las 18 y 20. Loc. en vta.

★ TABARIS. Corrientes 831. 392-8509. MORIA CASAN, JAVIER PORTALES, CARMEN BARBIERI y MARIO SANCHEZ en
LA PATOTA REVISTERA
Con: Mario Castiglione, "Dúo Contrapeso" y gran elenco. Libro y dir. gral. Hugo Sofovich. Mar. a dgos. a las 21 y 23. Sáb. trasn. 1.30.

★ THEATRON. Av. Santa Fe 2450. 825-8914. Otro éxito de Carlos Mathus: "PAYASOS", de Timochenko Wehbi. Con A. Leiva y A. Cura. Miér. a vier. a las 21.30. Sáb. a las 22.30. Dgos. a las 20. P.m.18.

CINES

★ A.B.C. Esmeralda 506. 392-9506. Cont. de 10 a 2. En vivo un increíble show con las sexy girls más jóvenes y hermosas de Buenos Aires. Los filmes prohibidos. Estrictamente P.m.18.

★ ADAN 1. Corrientes 959. 393-6115. A las 13, 15.30, 17.55, 20.20 y 22.40:
LA FUERZA DEL CARIÑO
P.m.14. Con Shirley Mac Laine y Debra Winger. A las 15.20, 17.45 y 20.10: Notic. Sáb. trasn. 1.

★ ADAN 2. Corrientes 959. 393-6115. A las 13.25, 15.5, 17.15, 19.15, 21.20 y 23.5:
ESCUELA PRIVADA
P.m.18. Con Sylvia Kristel y Phoebe Cates. Sábado trasnoche: 1.

★ ALFA. Lavalle 842. 392-1114. A las 13.5, 15.10, 17, 19, 21.5 y 23.10:
LOS VALIENTES
P.m.18. Entrenaron, pelearon y sobrevivieron juntos... A las 13, 14.50, 16.50, 18.50, 20.50 y 23: Notic. Sáb. trasn.

★ ALFIL. Corrientes 1753. 40-7575. A las 14.55, 16.30 y 18:
LA HISTORIA DE HEIDI
S.r. Hablada en castellano. El auténtico dibujo consagrado por la televisión mundial. Noche: Ver Cartelera de Teatros.

★ AMBASSADOR. Lavalle 777. 392-9700. A las 12.50, 14.50, 16.50, 18.50, 21 y 23.10:
CLASS
P.m.18. Con Jacqueline Bisset y Rob Lowe. Dir.: Lewis Carlino. A las 14.40, 16.40, 18.40, 20.40 y 22.50: Notic. Sáb. trasn.: 1.20.

★ AMERICA. Callao 1057. 41-3818. A las 14, 16.15, 18.35, 20.55 y 23.15:
CLASS
P.m.18. Con Jacqueline Bisset y Rob Lowe. Dir.: Lewis John Carlino. A las 13.40, 15.50, 18.10, 20.30 y 22.50: Notic. Sáb. trasn. 1.20.

★ ARIZONA. Lavalle 727. 392-6967. Continuado 15.25, 19.15 y 23.5:
LA DAMA DEL AUTOBUS
Cont. 13.25, 17.15 y 21.5:
EL CUERPO DE LA RAGAZZA
P.m.18. Sáb. trasn. 1.20: La dama del autobús.

★ ATLAS. Lavalle 869. 392-1936. A las 13.10, 15.40, 18.10, 20.40 y 23.10: Camila. P.m.13.

★ ATLAS RECOLETA. Guido 1952. 801-2006. A las 14.10, 16.20, 18.35, 20.50 y 23.10: Camila. P.m.13.

★ AVENIDA. Avda. de Mayo 675. Cont. 11, 15.20 y 19.45: El botín de los valientes; 13.20, 17.50 y 22.15: Dedos de oro. P.m.18.

★ BIARRITZ. Suipacha 482. 392-0356. A las 13.10, 15.30, 18, 20.30 y 23 Shampoo. P.m.18.

★ BROADWAY. Corrientes 1155. 35-2345. A las 13.10, 15.30, 18, 20.30 y 23:
LA TRAVIATA
S.r. Con Teresa Stratas, Plácido Domingo y Cornell Mac Neil. Dir. Franco Zefirelli. A las 15.20, 17.40, 20.10 y 22.40: Notic. Sáb. trasn. 1.10. Loc. en vta. c/3 días de antic.

★ CALLAO. Callao 27. 40-1898. A las 13.40, 15.40, 18.15, 20.40 y 23.5: Camila. P.m.13.

★ CAPITOL. Santa Fe 1848. 44-2379. A las 13.50, 16.10, 18.30, 20.50 y 23.10: El marginal. P.m.18.

★ CERVANTES. Belgrano 1820. 38-2698. Cont. 14, 16, 17.35, 19.25, 21.15 y 23: Evita. S.r.

★ CINEMA UNO. Suipacha 460. 392-1112. A las 12.50, 15.20, 17.50, 20.20 y 22.55:
LA CRUZ DE HIERRO
P.m.18. Con James Coburn y James Mason. Dir. Sam Peckinpah. A las 15.5, 17.35, 20.5 y 22.40: Notic. Sáb. trasn. 1.30.

★ CINEMATECA ARGENTINA. Sarmiento 2255. 48-2170. A las 18, 20 y 22: La historia de Adela H, de Francois Truffaut. Con Isabelle Adjani y Bruce Robinson. Mañana: Mi padre. P.m.14.

★ CONCORDE. Lavalle 925. 35-1850. A las 13.5, 15.5, 17.5, 19.5, 21.10 y 23.20:
LA JAULA DE LAS LOCAS
P.m.18. Con Ugo Tognazzi y Michele Serrault. A las 14.55, 16.55, 18.55, 20.50 y 23.5: Notic. Sáb. trasn. 1.15.

★ COSMOS 70. Corrientes 2046. 49-0862. Estreno soviético '84. A las 13.50, 15.40, 17.30, 19.20, 21.15 y 23.10:
SIN TESTIGOS
S.r. Un filme magistral de Nikita Mijalkov. Con Irina Kuochenko y Mijail Ulianov.

★ ELECTRIC. Lavalle 836. 392-1846. Continuado desde las 13: EL HUERTO DEL FRANCES; MARTA, MEMORIA DE UNA PERVERSION. P.m.18. Sáb. trasn.

★ EMPIRE. H. Yrigoyen 1934. 47-8770. Festival de Humor en el Cine. A las 15.5, 18.55 y 22.50: M.A.S.H.; 13.30, 17.15 y 21.10: LAS LOCAS AVENTURAS DE RABBI JACOB. P.m.13. Próx. Festival de Cine Italiano.

★ GAUMONT. Rivadavia 1635. 40-3050. A las 14.30, 16.40, 18.50, 21 y 23.10: Bingo Bongo. S.r.

★ GRAN REX. Corrientes 857. 392-8000. A las 13.15, 15.40, 18.5, 20.35 y 23.10:
EL MARGINAL
P.m.13. Con Jean Paul Belmondo. Dir. Jacques Deray. Música: Ennio Morricone. A las 13, 15.15, 17.40, 20.10 y 22.45: Notic. Sáb. trasn. 1.30.

★ GRAND SPLENDID. Santa Fe 1860. 44-0808. A las 14.15, 16.30, 18.45, 21, 23.15 y sáb. trasn. 1.15:
MUROS ARDIENTES
P.m.18. Con Rossana Podestá y Philippe Leroy. A las 13.50, 16, 18.15, 20.30 y 22.45: Notic. Domingo 10 a las 11: Presentación del BALLET DE DANIEL GALVE. Loc. en vta. dde. $a 100.

★ GRAN VICTORIA. Av. de Mayo 882. 34-1493. Cont. de 8 a 3: ULTRAJE INTIMO DE LAS AMAZONAS; LA MUJER DEL DIRECTOR; INTIMIDADES EN UNA CARCEL DE MUJERES. P.m.18.

★ IGUAZU. Lavalle 940. 393-9931. A las 13.10, 15.35, 18, 20.20 y 23:
PRETTY BABY
(Niña bonita)
P.m.18. Con Brooke Shields y Keith Carradine. A las 15.10, 17.35, 20.5 y 22.35: Notic. Sáb. trasn. 1.30.

★ LARA. Av. de Mayo 1225. 38-6966. A las 15, 18.35 y 22.10: Las águilas no se rinden; 13.30, 17 y 20.35: Pasaje peligroso.

★ LEOPOLDO LUGONES. Corrientes 1530. 46-8611. A las 15, 17.30, 20 y 22.30: "Que buena madre es mi padre". Dir.; Arthur Hiller. Con Al Pacino y Tuesday Weld. Pl. $a 25. P.m.14. Mañana: Rebelión.

★ LIBERTADOR. Ctes. 1334. 40-7443. A las 13.15, 15.40, 18.5, 20.30 y 22.55:
MAS ALLA DE LA JUSTICIA
P.m.18. Con Isabelle Huppert y Philippe Noiret. A las 15.20, 17.45, 20.10 y 22.35: Notic. Sáb. trasn. 1.20.

★ LOIRE. Corrientes 1524. 49-1900. A las 13.45, 15.55, 18.20, 20.45 y 23.10:
PRETTY BABY
P.m.18. Con Brooke Shields y Susan Sarandon. A las 15.40, 18, 20.25 y 22.50: Notic. Sáb. trasn. 1.15.

★ LORANGE. Corrientes 1372. 45-7386. Sábados y domingos a las 14.30, 16.25 y 18.15: EL CRISTAL ENCANTADO. S.r. Un filme de Jim Henson. Hablada en castellano. Noche ver información en Cartelera de Teatros.

★ LORCA. Corrientes 1428. 40-5017. A las 13.2O, 15.40, 18, 20.30 y 23:
EDUCANDO A RITA
P.m.14. Con Michael Caine y Julie Walters. A las 15.20, 17.40, 20.10 y 22.40: Notic. Sáb. trasn. 1.20: HEAVY METAL.

★ LORENA. Corrientes 1551. 46-7501. A las 13, 14.55, 16.50, 19, 21.10 y 23.20:
LOS VALIENTES
P.m.18. Con Gene Hackman y Robert Stack. A las 14.45, 16.40, 18.45, 20.55 y 23.5: Notic. Sáb. trasn. 1.15

★ LOS ANGELES 1. Corrientes 1770. 40-3742/45-2405. A las 13.15, 15.10, 17.10, 19.10, 21 y 22.50:
LA PANDILLA
DE CUPIDO MOTORIZADO
S.r. Hablada en castellano. 15, 16.55, 18.55, 20.50 y 22.40: Notic.

★ LOS ANGELES 2. Corrientes 1770. 40-3742. A las 13.30, 15.20, 17.10, 19, 20.50 y 22.40:
DUMBO-EL SEÑOR SAPO
S.r. Hablada en castellano. A las 15.10, 17, 18.50, 20.40 y 22.30: Notic.

★ LOSUAR. Corrientes 1743. 40-6100. A las 13, 14.55, 16.50, 19, 21.10 y 23.20:
LA JAULA DE LAS LOCAS
P.m.18. Con Ugo Tognazzi y Michel Serrault. A las 14.45, 16.40, 18.45, 20.55 y 23.5: Notic. Sáb. trasn. 1.15.

★ LUXOR. Lavalle 669. 392-3893. A las 13.10, 15.30, 18, 20.30 y 23:
MAS ALLA DE LA JUSTICIA
P.m.18. Con Isabelle Huppert y Philippe Noiret. A las 15.10, 17.40, 20.10 y 22.40: Notic. Sáb. trasn. 1.30.

★ MAXI 1. Carlos Pellegrini 657. 35-8822. A las 14, 17.40 y 21.30:
FANNY Y ALEXANDER
P.m.13. Ganadora de 4 OSCAR. La obra cumbre de Ingmar Bergman. A las 14, 17.40 y 21.30: Notic.

★ MAXI 2. Carlos Pellegrini 657. 35-8822. A las 13, 16.50 y 20.30:
FANNY Y ALEXANDER
P.m.13. A las 16.30 y 20.20: Notic. Sábado trasnoche: 0.10.

★ METROPOLITAN 2. Corrientes 1343. 40-1064. A las 13.15, 14.55, 17, 19, 21.5, 23.20 y sáb. trans. 1:
MUROS ARDIENTES
P.m.18. Con Rossana Podestá y Philippe Noiret. A las 14.40, 16.45, 18.45, 20.45 y 22.50: Notic. Sáb. trasn. 1.30.

★ MONUMENTAL. Lavalle 780. 393-8865. A las 13.25, 15.45, 18.10, 20.35 y 23:
DE MENDIGO A MILLONARIO
P.m.14. Con Eddie Murphy y Dan Aykroyd. A las 13.10, 15.30, 17.55, 20.20 y 22.45: Notic. Sáb. trasn. 1.15.

★ MULTICINE. Galería Corrientes Angosta. Corrientes 753. Lavalle 750. 393-6478. Cont. desde las 8 hasta las 7.40. P.m.18. $a 1.000. Sala 1: EL SEXO Y EL AMOR. Sala 2: LOS DESVIOS DEL SEXO. Sala 3: SUPER DECAMERON Nº 3. Sala 4: SOCORRO, ME PERSIGUE UNA VIRGEN. Sala 5: PASION IMPURA. En breve: VIDEO PORNO: SEXO PROHIBIDO.

★ NORMANDIE. Lavalle 861. 392-1000. A las 13, 15, 17, 19, 21 y 23.10: Bingo Bongo. S.r.

★ OCEAN. Lavalle 739. 392-1515. A las 12.45, 14.45, 16.50, 18.55, 21.5 y 23.15: La salamandra.

★ OPERA. Corrientes 860. 35-1335. A las 13.15, 15.10, 17.5, 19.5, 21.5, 23.10 y sáb. trasn. 1:
EL DESPERTAR DEL SEXO
P.m.18. Con Sylvia Kristel, Jean Claude Bouillon y Terry Torday. A las 13.5, 14.40, 16.35, 18.35, 20.35 y 22.40: Notic.

★ PARAMOUNT. Lavalle 845. 392-9999. A las 13.10, 15.15, 19.15, 21.20 y 23.25:
MUROS ARDIENTES
P.m.18. Con Rossana Podestá y Philippe Noiret. A las 14.40, 16.45, 18.45, 20.45 y 22.50: Notic. Sáb. trasn. 1.30

★ PARIS. Lavalle 769. 392-2016. Cont. 13.25, 19.15 y 23.15: LA RONDA DEL AMOR; 13.10, 17, 20.50 y sáb. trasn. 1.30: VERANO CALIENTE. Notic.

★ PLAZA. Corrientes 939. 392-7577. A las 13, 15.30, 17.50, 20.20 y 23: Expreso de Medianoche. P.m.18.

★ PREMIER. Corrientes 1565. 46-2113. A las 13.15, 15.40, 18.5, 20.30 y 23: INFIENO EN EL BRONX. P.m. 18. Con Paul Newman y E. Asner. Dir.: D.Petrie. A las 15.20, 17.45, 20.10 y 22.40: Notic.

★ PETIT PREMIER. Corrientes 1565. 46-2113. A las 13.50, 16.10, 18.30, 20.40 y 23: FEOS, SUCIOS Y MALOS. P.m.18. Con Nino Manfredi. Sábado trasnoche: 1.15.

★ SANTA FE 1. Santa Fe 1947. 44-8980. A las 13,15, 15.10, 17.10, 19.15, 21.20 y 23.25:
LA JAULA DE LAS LOCAS
P.m.18. Con Ugo Tognazzi y Michel Serrault. A las 13.5, 15, 16.55, 18.55, 21 y 23.5: Notic. Sáb. trasn. 1.25.

★ SANTA FE 2. Santa Fe 1947. 44-8980. A las 13.40, 16, 18.20, 20.40 y 23:
DE MENDIGO A MILLONARIO
P.m.14. Con Eddie Murphy y Dan Aykroyd. A las 13.25, 15.45, 18.5, 20.25 y 22.45: Notic. Sáb. trasn. 1.20.

★ SARMIENTO. Lavalle 852. 392-3338. A las 13, 15, 17, 19, 21 y 23.10: Porky's. P.m.18.

★ SELECT LAVALLE. Lavalle 921. 35-0235. A las 13.20, 17.10 y 21.10: EL EXORCISTA II; 15.15, 19.15 y 23.15: NEGOCIOS RIESGOSOS. P.m. 18. Sáb. trasn. 1.20: Pink Floyd.

★ STUDIO. Santa Fe 2541. 821-5845. A las 14.25, 17.10, 19.55 y 22.50: LA LUNA. De Bernardo Bertolucci. P.m.18. A las 14.10, 16.50, 19.35 y 22.20: Notic. Sáb. trasn. 1.10.

★ SUIPACHA. Suipacha 442. 392-1195. A las 13, 15.30, 17.40, 20, 22.45 y sáb. trasn. 1.20: BAJO FUEGO. P.m.14. Con Nick Nolte y Gene Hackman. 15.10, 19.50 y 22.25: Notic.

ALMAGRO

★ BIOGRAFO UNO. Corrientes 4636. A las 20.30 y 22.45: Notic.; 18.30, 20.45 y 23: Pretty Baby. P.m. 18. Sáb. y dgo. dde. las 16.15.

★ PALACIO DEL CINE. Rivadavia 3636. 982-4818. Cont. 14.30, 18.10 y 22.30: Bingo Bongo; 16.10 y 20.30: El as de los ases. Notic. S.r.

★ ROCA. Rivadavia 3753. 812-1517. Cont. 14.15, 17.15, 20.10 y 23.10: El despertar del sexo; Ardiente y pecadora; 14, 17 y 22.50: Notic. P.m.18.

BELGRANO

★ CABILDO. Av. Cabildo 2347. 782-3852. Cont. dde. las 14.15: El marginal. P.m.13. Sáb. trasn. 1.

★ FANTASY. Cabildo 685. 771-0686. Cont. Tarde: 14.50, 16.45 y 18.40: La pandilla de cupido motorizado. S.r Noche: 20.40 y 22.50: La dama del autobús. P.m. 18. Sáb. trasn. 1.15: All that jazz.

★ G. SAVOY. Cabildo 2829. 781-6500. Cont. 14.40, 16.45, 18.50, 20.55 y 23: La jaula de las locas; Notic. P.m.18. Sáb. trasn. 1.

★ LIDO. Av. Cabildo 3241. 701-2996. Cont. dde. las 14.30: Juegos de guerra; Y... dónde está el piloto? II. S.r..

★ MIGNON. Juramento 2433. 784-3899. Cont. 14.10, 16.10, 18.25, 20.40 y 22.55: Más allá de la justicia; 18.10, 20.25 y 22.40: Notic. P.m.18. Sáb. trasn. 1.

BOEDO

★ CUYO. Boedo 858. 97-6975. Cont. 15.45, 19.30 y 23.10: El marginal; 14, 17.40 y 21.20: A cada cual su turno. P.m.13. Sáb. trasn. 1.15.

★ GRAN SAN JUAN. San Juan 3246. 97-4293. Cont. 16, 19.20 y 22.40: La hija de Emanuelle; 14.20, 17.40 y 21: Caricias de amante. P.m. 18.

★ LOS ANDES. Boedo 777. 97-4233. Cont. 16, 19.30 y 23: Bingo Bongo; 14.15, 17.35 y 21.5: El as de los ases. S.r.

★ N. PALACE. San Juan 2461. 941-1723. Cont. 15.10, 19.5 y 23: Desideria; 17 y 20.55: Cadenas calientes. P.m. 18. Sáb. trasn. 1: Desideria.

CABALLITO

★ CABALLITO. V. Martínez 62. 431-0052. Cont. 15 y 18.15: El zorro y el sabueso; 16.35: El hombre más fuerte del mundo. S.r.

★ MORENO. Rivadavia 5050. 90-4303. Cont. 15.15, 19.5 y 23: Desideria; 17 y 20.50: Cadenas calientes. Notic. P.m.18.

COLEGIALES

★ ARGOS. F. Lacroze 3455. 854-0673. Cont. 14.55, 17.50 y 20.50: Ardiente y pecadora; 16.30, 19.30 y 22.30: El despertar del sexo. Notic. P.m.18.

FLORES

★ CONTINENTAL. Carabobo 945. 631-2218. Cont. 16.20, 19.40 y 22.40: El despertar del sexo; 14.50, 18 y 21.10: Casta y pura. P.m.18. Sáb. trasn. 0.20.

★ FENIX. Rivadavia 7802. 612-8858. Cont. 16.15, 19.30 y 22.45: Valentina; 14.30, 17.45 y 21: Kid el travieso del oeste; Notic. S.r.

★ GRAN RIVADAVIA. Rivadavia 8636. 69-1356. Cont. desde las 14.30: La Patagonia rebelde; No habrá más penas ni olvido. P.m. 14.

★ GRAND PRIX. Gaona 3263. 59-2551. Cont. 15.15, 19, 22.45 y sáb. trasn. 1.10: El marginal; 17.10 y 21: El as.

★ LOPE DE VEGA. L. de Vega 1744. 567-4343. Cont. 15.20, 19 y 22.40: Porky's; 17 y 20.45: Amor eterno. P.m.18.

★ PUEYRREDON. Av. Rivadavia 6871. 612-0389. Cont. 15.15, 18.55, 22.40 y sáb. trasn. 0.50: Muros ardientes; 17.20 y 21: Crónica de un deseo. P.m.18.

★ SAN JOSE. Rivadavia 7350. 611-5989. Cont. desde las 14: La jungla de cemento; 16 años. P.m.18.

★ SAN MARTIN. Av. Rivadavia 7060. 612-5416. Cont. desde las 13.30: Dos locos con suerte; Furia silenciosa. S.r. Sáb. trasn. 0.30.

LINIERS

★ GRAN LINIERS. Avda. Gral. Paz 44. Cont. 14.25, 16.35, 18.45, 20.50 y 22.50: Los valientes; 14.45, 16.40, 18.45, 20.55 y 23.5: Notic. P.m. 18.

★ GRAN ODEON. Montiel 160. 641-7673. Cont. 14.45, 17, 19, 21 y 22.40: Bingo Bongo; 14.30, 16.30, 18.40 y 20.40: Notic. S.r.

★ MARTIN FIERRO. Avda. Gral. Paz 47. Cont. 15, 19 y 22.45: Pretty Baby; 13.50, 17.20 y 21: Escuela privada. P.m. 18.

MATADEROS

★ ALBERDI. Juan B. Alberdi 6169. 68-0496. Cont. 16.5, 19.50 y 23.20: Bingo Bongo; 14, 17.45 y 21.30: El as de los ases. S.r.

★ EL PLATA. J. B. Alberdi 5751. 68-1118. Cont. 14.50, 18.35 y 22.30: Camila; 16.45 y 20.40: Señora de nadie. Notic. P.m.13.

★ GRAN LUGANO. Murguiondo 4062. 601-3457. Cont. dde. las 14.30: Expreso de medianoche; Furia silenciosa. P.m.18.

NORTE

★ ATALAYA. Av. Córdoba 4633. 773-0700. Cont. 15.10, 18.50 y 22.30: Porky's; 17 y 20.40: Amor eterno. P.m.18. Sáb. trasn. 0.10.

★ RIALTO. Córdoba 4287. 86-8764. Cont. 16, 19.25 y 22.45: La hija de Emanuelle; 14.25, 17.40 y 21.5: Caricias de amante. Notic. P.m.18. Sáb. trasn. 0.30.

ONCE

★ LORIA. Rivadavia 3058. 87-1436. Cont. 16.15, 19.40 y 23.5: La hija de Emanuelle; 14.20, 17.45 y 21.10: El bien dotado. P.m.18.

★ MAJESTIC. Pueyrredón 230. 87-9636. Cont. 13.40, 17, 20.20 y 23.30: Casta y pura; 15.5, 18.25 y 21.45: El cuerpo de la ragazza. P.m.18. Sáb. trasn. 1.10.

VILLA DEL PARQUE

★ BERNASCONI. M. Sastre 3195. 50-6462. Cont. 15.50, 19.30 y 23: Bingo Bongo; 14, 17.35 y 21.10: El as de los ases. S.r.

★ PARQUE. Cuenca 3250. 50-4448. Cont. desde las 14.30: Camila; Espérame mucho. P.m. 13.

VILLA DEVOTO

★ ACONCAGUA. Av. Gral. Mosconi 3260. 571-5208. Cont. desde las 14.30: Juegos de guerra; Y... dónde está el piloto? S.r.

★ EUROCINE. N. York 3330. 50-1443. Cont. 14.30, 16.40, 18.50, 21 y 23.10: Camila; Notic. P.m. 13.

VILLA URQUIZA

★ 25 DE MAYO. Triunvirato 4438. 51-1859. Cont. 14.45, 18.45 y 22.45: El marginal; 16.35 y 20.35: A cada cual su turno; Notic. P.m. 13. Sáb. trasn. 1.

★ GRAN URQUIZA. Bauness 2506. 51-2135. Cont. 14.10, 17.5, 19.50 y 22.50: El despertar del sexo; 15.30, 18.30 y 21.20: Casta y pura. P.m. 18. Sáb. trasn.

GRAN BUENOS AIRES

★ AVELLANEDA. Colonial. 201-7097. Pecado carnal; Una mujer, 2 amigos y 4 amantes; Habitación se alquila. P.m.18.
—Gral. Roca. 201-7928. Ricky II; Regreso a la Cámara 36 de Shaolín; El karateca chino.
—Maipú. El despertar del sexo; La corrupción de Chris Miller. P.m. 18.
—Mitre. 201-6249. Camila; Espérame mucho. P.m.13.
—San Martín. 201-0441. Bingo Bongo; El as de ases. S.r.

★ BELLA VISTA. Gran Pacífico. Expreso de medianoche; Clase 1984. P.m.18.

★ CASEROS. Paramount. Expreso de medianoche; Vengador anónimo II. P.m. 18.

★ CIUDAD DE SAN MIGUEL. Mayo. Bingo Bongo; El as de los ases. S.r..
—San Miguel. La jaula de las locas; Notic. P.m.18.

★ CIUDADELA. Nvo. Ciudadela. 653-5914. La dama del autobús; El marido virgen. P.m. 18.

★ EL PALOMAR. Helios. Camila; Señora de nadie. P.m.13.

★ LA TABLADA. Martín Güemes. 652-3055. Camila; Espérame mucho. P.m. 13.

★ LOMAS DE ZAMORA. Avenida. 244-2200. La fuerza del cariño; Reto al destino. P.m.14.
—Coliseo. Hotel rosa; Cambio de sexo. P.m.18.
—Español. 243-0381. El exorcista II; Negocios riesgosos. P.m.18.
—Gran Lomas 244-4988. Camila; Señora de nadie. P.m.13.

★ MORON. Achaval. 629-9164. La dama del autobús; Marta, memoria de una perversión. P.m.18.
—Morón. 629-5332. Muros ardientes; Amadas y violentadas. P.m.18.

★ QUILMES. Cervantes. 253-1234. Camila; Señora de nadie. P.m.13.
—Moderno. 253-0216. Muros ardientes; La hija de Emanuelle. P.m.18.

★ RAMOS MEJIA. Gran Belgrano. 648-1587. Camila; Señora de nadie. P.m.13.
—San Martín. 658-3261. Pretty baby; escuela privada. P.m.18.

★ SAN MARTIN. Ateneo. La dama y el vagabundo; Cupido motorizado. S.r.
—Gran Plaza. Muros ardientes; Amadas y violentadas. P.m.18.

CRONICA, Edición de la Tarde. Registro de la Propiedad Intelectual Nº 188.180. Director: Ricardo Gangeme.
Redacción, Administración y Publicidad: Azopardo y Garay. Teléfonos: 361-1001/1051.

EMPLAZAN AL INTENDENTE

Al cierre de esta edición, el intendente de la ciudad de Buenos Aires, Julio César Saguier, y el secretario de Gobierno comunal, José Ernesto Gómez, estaban reunidos con dirigentes de la Unión de Obreros y empleados Municipales (UCEM) en una instancia decisiva para evitar el paro programado para mañana en apoyo de demandas salariales.

El secretario general de la UOEM, Patricio Datarmini, y Vitiliano Perticone, por los pasivos, llevaron a las deliberaciones el planteo de un sueldo mínimo de 12.400 pesos y la implantación efectiva del 82 y 75 por ciento móviles para jubilados y pensionados.

Datarmini informó el viernes pasado que si el intendente no accedía hoy al requerimiento gremial, los 82.000 trabajadores del sector abandonarán mañana a las 9 los lugares de trabajo y se concentrarán dos horas después frente al palacio municipal.

De todos modos, la decisión se adoptará en un plenario de delegados convocado para las 19 en la sede del gremio metalúrgico, sita en Hipólito Yrigoyen y Muñiz, en la que se considerará la respuesta del jefe municipal.

Municipales Ante Huelga Programada

El 24 de abril último, la UOEM convocó a un paro de 24 horas en demanda de un sueldo mínimo de 8.000 pesos y el reajuste de pensiones y jubilaciones, pero posteriormente resolvió levantarlo ante la concesión de un aumento que llevó la retribución básica a 7.948 pesos. El deterioro del poder adquisitivo por efecto de la inflación, llevó a los dirigentes sindicales a reiterar la demanda de mejoras bajo la advertencia de huelga.

De no superarse el diferendo y concretarse mañana el cese de actividades el mismo se cumplirá en todas las dependencias municipales, pero manteniendo guardias de emergencias en hospitales y otros servicios considerados indispensables.

● PARO EN PARANA

PARANA, 11 (De nuestro corresponsal).— Con un alto grado de adhesión se está cumpliendo en esta capital el paro de los agentes municipales, que reclaman un salario mínimo de 14.000 pesos.

Las primeras estimaciones indican que alrededor del 70 por ciento de los trabajdores se sumaron a la huelga de 24 horas que no contó con el apoyo del personal jerárquico.

El departamento ejecutivo decretó la ilegalidad de la medida de fuerza, pero el sindicato municipal hizo caso omiso de la resolución, afirmando que tal decisión era competencia exclusiva del Ministerio de Trabajo.

La mayor incidencia del paro se nota en el sector obrero del personal, en tanto que en las oficinas centrales de la comuna la actividad es más intensa, aunque no totalmente normal.

● EN SANTA FE

SANTA FE, 11 (De nuestro corresponsal).— En forma prácticamente total se está cumpliendo la primera jornada de paro por 48 horas con presencia en los lugares de trabajo dispuesto por el sindicato municipal de la vecina localidad de Santo Tomé. La medida fue adoptada ante la falta de respuesta a reivindicaciones que se han venido reclamando.

TERREMOTO EN CHILE CON REPERCUSIONES EN CUYO

Un terremoto cuyo epicentro fue detectado en la provincia de Ovalle, al noroeste de Chile, repercutió en Mendoza y San Juan y sus efectos se extendieron hasta esta capital, por donde poco antes de la medianoche de ayer, se advirtió el desplazamiento de objetos y el pendular de arañas, especialmente en los edificios de gran altura.

Numerosas personas llamaron a los medios de comunicación indicando que habían percibido cómo "temblaban" las viviendas, y a los pocos minutos el fenómeno fue confirmado desde San Juan por el Instituto Nacional de Prevención Sísmica, que informó que las primeras ondas del terremoto fueron advertidas allí a las 23.6, las que se prolongaron por espacio de cinco minutos.

El organismo ubicó el epicentro al noroeste de San Juan, a una distancia de aproximadamente 200 kilómetros, en territorio chileno, y precisó que la intensidad del terremoto era de cuatro grados en la escala de Mercali modificada (con un máximo de 12), siendo considerado como "no destructivo".

La Estación Sismológica de Mendoza hizo saber que el movimiento llegó a esa ciudad a las 23.10, y que su máxima intensidad fue de grado cuatro Mercali. En la capital cuyana el fenómeno causó alarma, y algunos vecinos de la zona céntrica que viven en edificios de altura, salieron a la calle.

El Comando Radioeléctrico de la Policía mendocina, informó que el terremoto se había sentido con mayor intensidad en la zona de Uspallata y en la localidad de Barriales, en territorio sanjuanino, pero que no se habían recibido noticias de víctimas.

La Red de Emergencia Nacional dijo que el epicentro se ubicó en la localidad chilena de Aligua, en la provincia de Ovalle, al norte del país trasandino, en donde la intensidad registrada fue de seis grados Mercali.

SOLANO: LOS VECINOS DEFIENDEN A DELEGADO

La ciudad de San Francisco Solano, despertó ésta mañana "en pie de guerra" ante la noticia del revelo del delegado municipal, Oscar Ricardo Varela que asumiera sus funciones, el 27 de febrero próximo pasado. Vecinos en forma individual y los representantes de las entidades de bien público, se congregaron en el local de la delegación que depende la de Municipalidad de Quilmes, para expresar su apoyo al funcionario y para reafirmar que su relevo, significará una injusticia para con él y un desacierto, para con la comunidad solanense.

En un comunicado hecho público, la Comisión de Entidades de Bien Público de San Francisco Solano señala que Varela es un antiguo vecino, con más de 20 años de trayectoria en distintas entidades de bien público en todas las cuales dejó obras y que, a tan solo tres meses de haber asumido la funión pública, demostró palmariamente la idoneidad para desarrollar las tareas correspondientes a su cargo.

Destaca que el presidetne del subcomité radical de Solano y un concejal de dicho partido, han formulado contra el actual delegado municipal, un "cuestionamiento que responde a diferencias de tipo personal y que, la Comisión de Entidades, en fiel reflejo de la unidad de todos los habitantes de San Francisco Solano, en donde se hallan expresadas todas las opiniones políticas, lo apoya,

Opiniones coincidentes en torno a la personalidad de Varela y del empeño puesto en apoyo de la comunidad, recogió CRONICA esta mañana en la ciudad de San Francisco Solano.

Carmelo H. Bustos, por la Comisión ratificó lo señalado en el comunicado al igual que S. Miguel Aponte, por la Sociedad de Fomento "17 de Agosto" S. Insaurralde, por la "Unión de Mujeres" (UMA); José Suárez y Oscar Sukevicius, por el "Ateneo Radical R. Balbín".

MENOR DELINCUENTE HERIDA EN TIROTEO

MAR DEL PLATA, 11 (De nuestro corresponsal).— Un menor de edad resultó herido y dos de sus cómplices fueron detenidos, luego de un tiroteo que mantuvieron con fuerzas policiales de esta ciudad, en horas de la madrugada, informó la policía local.

Los integrantes de la gavilla, que viajaban en un automóvil Torino, robado poco antes, fueron perseguidos por efectivos del Comando Radioeléctrico.

Fueron interceptados finalmente en Larrea y 20 de Setiembre, en el sector noroeste de la ciudad, donde generó un tiroteo entre los malhechores y los efectivos de la policía.

Como consecuencia de la acción, la menor resultó herida de bala, siendo llevada al hospital General Interno.

FACUNDO CABRAL SIGUE MUY DELICADO

ROSARIO, 11 (De nuestro corresponsal).— En estado sumamente delicado se encuentra el cantante Facundo Cabral, que como informáramos, se halla internado en un sanatorio de esta ciudad, víctima de una pancreatitis aguda. En la víspera, la posibilidad de una intervención quirúrgica para el día de la fecha era inminente, sin embargo, los médicos prefieren ahora realizar una serie de estudios antes de llegar al quirófano, por lo tanto la operación no se hizo.

Pasado el momento de ataque agudo, Cabral se encuentra recibiendo suero en forma intravenosa, dado que no puede ingerir alimento alguno. Se halla en la habitación 305 del sanatario Delta, atendido por los doctores Oscar Serra, cirujano y Alfredo Sacardi, médico clínico. Lo acompaña permanentemente su novia Silvia Fousa, estudiante de medicina, con quien se encontraba paseando por Rosario cuando sufrió la indisposición. El cantante estaba en esta ciudad cumpliendo con contratos, cuando lo sorprendió el malestar.

El buen humor de Facundo, continúa, ahora que se han calmado los dolores que originaron el ataque.

EL TIEMPO

MINIMA: A las 8.30 horas 7º7

MAXIMA: 11º4 a las 11 hs.

Humedad: 77%. Pronóstico: Parcialmente nublado, con 70% de probabilidades de precipitaciones.

- SILVESTRE, AHORA LANGA DE TELEDRAMON
- SANDRO SE DESTAPO CON MUCHOS VERDES
- "GRA" SE SALVO DE UN CUENTO DEL TIO
- CAMERO DEBERA OPERARSE DE UNA HERNIA

En sigiloso silencio se está preparando en el canal autopista un telenovelón que contará con Silvestre, **el codiciado,** de protagonista **(primera vez que va protagonizar en nuestros lares, después de hacerlo en Puerto Rico el año pasado).** Su compañera de cartel **no será** Andrea del Boca, **su enamorada,** como muchos suspicaces podrían imaginarse sino Alicia Zanca, **la modosa. ¿Habrá besos?**

● PIDE MUCHOS VERDES

Sandro, **el labicarnoso, se destapó con la friolera de 25 mil dólares mensuales** para protagonizar **(como actor),** un telefolletín de don Alberto Migré, **el florido.** El resultado del caso fué **la suspensión** del envío y la impaciencia de don Migré quien no tendrá, por ahora, teledramón suyo en el aire. **¡Qué pretencioso, don Sandro!**

● ¡SE SALVO!

Graciela Borges, **la sensible, pudo ser víctima de un cuento del tío** de parte de individuo que, **invocando nombres de personas importantes,** quiso solicitarle un dinero. Prestamente, doña "Gra" se comunicó con las personas aludidas y de esa manera comprobó que al sujeto de marras no lo conocían. **¡Qué calamidad!**

● ¡A APAGAR LA LUZ!

Se va abrir nuevo reducto en pleno Constitución (Garay y Salta) en base al **refrito** de "A media luz los tres" que van a protagonizar Ana María Campoy, **la guiñadora,** y José Cibrián, **el coleccionista.** El matrimonio representó esta comedia **hace añares** (y como es buena la reponen). Don Cibrián viene de sufrir **un traspié** con "Ocho preguntas para un monarca" que fué **un fracaso** y por eso debió retirarse avergonzada del cartel **(sin que nunca a esta sección se la invitara a verla).** El chapuzón es, **sobre todo,** para don Alberto Closas quien registró **un sapo** en su carrera, unido **al escaso interés** que despierta **el tercer refrito** de "Cuatro hombres para Eva", **(melodramón ya anticuado).** Rosario Blanco, quien hiciera de doméstica en "¿Divorciémonos?", **en el '63** es regenteadora del nuevo recinto teatrero y, luego de lo de la "media luz", se propone colocar un sainetón. **¡Qué lo hagan bien!**

● HERNIADO

Un problema de hernia hará abandonar a Juanjo Camero, **el apartado,** de su periplo por interior que vino elaborando con Camila Perisse, **la destatizada.** Se ignora si después de la intervención quirúrgica don Camero volverá al redil. **Dependerá de las recaudaciones. Oka.**

● ¿PASAN AL MEDIODIA?

Las cosas andan tan bien por el lado de "Nuevediario" que el "zar" Romay invitó a sus hacedores y (Pérez Loiseau - Mendoza - Gavilán) a ingerir una copa de champagne y a proponerles **hacer el ciclo al mediodía en** competencia con "Realidad '84" que bajó de puntaje) **15,4 y 15,5** fue el rating del lunes anterior, mientras que "30 millones" **descendió de 11 a 5 puntos** y "Buenos noches, Argentina" **quedaba con 12.0.**

El canal privado, por otra parte, tuvo ese lunes **una marca de 31 puntos promedio,** incentivada con el show de Michael Jackson, **el maquillado, que pese a ser refrito,** suscitó la atención por lo de la moda que está su música y por el arraigo que cobró este ídolo de la música de hoy. **¡Plim!**

● LLEGA DON "ATA"

Para el mes entrante se anuncia la presencia en Baires de Atahualpa Yupanqui, el de las vaquitas ajenas, procedente de Europa. Don "Ata" extenderá una gira por el interior por el término de **40 días sin darse descanso. Para los cultores de lo suyo.**

● CENTIMIL SENSUAL

En la semana, **varias portadas** han sido dedicadas a Arnaldo André, **el sensual,** y a su compañera de romance **(en la ficción)** Luisa Kullok, quien ha ganado promoción **de "yapa".** Acaece que las instancias **"destapistas"** del **segundo telefolletín** que encaran juntos da pie para comentarios que **hablan sobre la audacia del mismo.** Las fotos **sensualotas** que **les sacan (cuerpos como desnudos; labios entreabiertos, etcétera)** dan origen a una cantidad de estímulos que las soñadoras del caso puedan llegar a apetecer. La cuestión es que con "Arnie", *tal como* se lo apoda, se ha puesto **de rigurosa actualidad y de computarse el centimil** (como solía hacer la desaparecida revista "Reporter del espectáculo") **seguramente ganaría el primer puesto. ¡Zum bomba!**

● SHOW DE LA PAQUETERIA

El debut en local de calle Reconquista (con nombre de músico clásico) de Felisa Rocha, **la bienuda,** dio lugar a la congregación de invitados culturosos. La artista quien entona en cinco idiomas fue llamada "La Gasalla femenina" **(lo cual es decir).** Entre los concurrentes se detectaron a Ludovica Squirru, **la horoscopera china,** Marta Lamarca, el modista llegado del exterior, **ex cónyuge** de María Larreta, **la improvisada,** y el **cónyuge** de Amelia Bence, Charlie Paz, acompañado de Isabelita Uriburu, quien **reemplazó** a la actriz en el corazón del citado señor. Todo se extendió hasta las 5 de la mañana sin ningún bostezo. **¡Hurra!**

● CONJUNTIVIZADA

Conjuntivitis que afectó bastante **puso de mal humor** a Mónica Posse, **la que pone fuego en el amor.** El hecho la molestó porque quería promover su último redondo. Su cónyuge, Pablo Ramírez, la conforta aseverándole que pronto mejorará. **Es de desear.**